



Proiect finanțat de
UNIUNEA EUROPEANĂ



MINISTERUL MUNCII, FAMILIEI ȘI
PROTECȚIEI SOCIALE
AMFOSDRU



FONDUL SOCIAL EUROPEAN
POSDRU
2007-2013



INSTRUMENTE STRUCTURALE
2007-2013



**STRATEGIE INTEGRATĂ
PENTRU DEZVOLTAREA INIȚIATIVEI PRIVATE
ÎN SECTOARELE NON-AGRICOLE
ÎN ZONELE RURALE ALE JUDEȚULUI BACĂU**

FONDUL SOCIAL EUROPEAN

Investește în
OAMENI

***“Strategie integrată pentru dezvoltarea inițiativei private în sectoarele non-agricole
în zonele rurale ale jud. Bacău” POSDRU/52/5.2/G/38328***

Proiect cofinanțat de Fondul Social European prin Programul Operațional Sectorial Dezvoltarea Resurselor
Umane 2007-2013. Investește în oameni!



Proiect finanțat de
UNIUNEA EUROPEANĂ



MINISTERUL MUNCII, FAMILIEI ȘI
PROTECȚIEI SOCIALE
AMFOSDRU



FONDUL SOCIAL EUROPEAN
POSDRU
2007-2013



INSTRUMENTE STRUCTURALE
2007-2013



Cuprins

CAPITOLUL 1. Analiza diagnostic a spațiului rural județul Bacău	3
CAPITOLUL 2. Analiza SWOT	73
CAPITOLUL 3: Probleme cheie și direcții de dezvoltare	91

DRAFT

FONDUL SOCIAL EUROPEAN

Investește în
OAMENI

“Strategie integrată pentru dezvoltarea inițiativei private în sectoarele non-agricole în zonele rurale ale jud. Bacău” POSDRU/52/5.2/G/38328

Proiect cofinanțat de Fondul Social European prin Programul Operațional Sectorial Dezvoltarea Resurselor Umane 2007-2013. Investește în oameni!



Proiect finanțat de
UNIUNEA EUROPEANĂ



MINISTERUL MUNCII, FAMILIEI ȘI
PROTECȚIEI SOCIALE
AMFOSDRU



FONDUL SOCIAL EUROPEAN
POSDRU
2007-2013



INSTRUMENTE STRUCTURALE
2007-2013



CAPITOLUL 1.

ANALIZA DIAGNOSTIC A SPAȚIULUI RURAL JUDEȚUL BACĂU

1.1. Analiza resurselor umane (populație și fenomene demografice, piața forței de muncă)

Profil demografic

În ultimele decenii, ca urmare a evoluției oscilante a natalității, mortalității, migrației, populația județului Bacău a înregistrat tendințe diferite de creștere. Astfel, până la recensământul din anul 1992 aceasta a crescut neîntreput, după aceea scăzând atât la datorită reducerii natalității, cât și soldului migratoriu negativ. Deși soldul sporul natural a fost pozitiv față de marea majoritate a județelor care s-au confruntat cu un sold negativ, acesta a fost din ce în ce mai mic, ceea ce a condus la o scădere a populației cu 4,19% față de anul 1992. Tendințele au fost diferite, mediul urban înregistrând o scădere cu 12,12%, iar ruralul o creștere cu 3,8%, aceasta urmare a efectului ambilor factori: natalitatea și migrația internă, ambii în favoarea mediului rural.

Populația județului a scăzut cu **34.636 persoane**, de la **752.761 populație stabilă la 1 iulie 2000**, la **718.125 populație stabilă la 1 iulie 2008**. Scăderea populației județului Bacău se încadrează în evoluția demografică de la nivel național, care se înscrie pe un trend descrescător.

Populația pe medii

La **1 iulie 2008**, în mediul rural locuiește **54,59%** din populația totală a județului Bacău, iar 45,41% locuiește în mediul urban.

În intervalul **1 iulie 2000-1 iulie 2008** constatăm că a crescut ponderea



Proiect finanțat de
UNIUNEA EUROPEANĂ



MINISTERUL MUNCII, FAMILIEI ȘI
PROTECȚIEI SOCIALE
AMFOSDRU



FONDUL SOCIAL EUROPEAN
POSDRU
2007-2013



INSTRUMENTE STRUCTURALE
2007-2013



populației rurale, de la 50,20%, la 54,59%, înregistrând o creștere cu 14.158 locuitori.

Procesul de creștere a populației care locuiește în mediul rural, comparativ cu scăderea populației care locuiește în mediul urban se datorează unor fenomene și procese demografice, cum ar fi migrația internă (soldul fiind negativ pentru urban) și rata natalității, mai mică în mediul urban (10,8 la 1000 de locuitori față de 11,4 la 1000 de locuitori în rural). Populația din mediul urban a scăzut cu 48,79 mii de locuitori.

Populația pe sexe și medii

La 1 iulie 2008 populația de sex feminin reprezintă 50,52% din totalul populației județului Bacău, din care în mediul rural se află 53,37%. Populația de sex masculin reprezintă 49,48%, din care în mediul rural se află 55,83%. Ponderea populației feminine rămâne relativ constantă față de anul 2002 (50,6%)

Proporția populației feminine în totalul populației stabile, o depășește pe cea a bărbaților. În anul 2002 se înregistra un raport de 1000 bărbați la 1.024 femei.

Populația pe grupe de vârstă și medii

Urmare a scăderii natalității, structura populației pe grupe de vârstă s-a modificat începând cu 1990 în sensul reducerii populației tinere și creșterii ponderii populației adulte și vârstnice.

Din punctul de vedere demografic, grupa de vârstă cu cele mai însemnate evoluții este grupa 0-14 ani. În perioada 1990 și 2002, populația de 0-14 ani s-a redus semnificativ în toate județele regiunii și, prin urmare, s-a redus și ponderea acestei grupe în total populație.

Pentru județul Bacău conform datelor colectate în cadrul recensământului din martie 2002, populația adultă (15-59 ani) reprezintă 62% din total (Figura 1). În cadrul populației adulte, o pondere ridicată, în ordine descrescătoare o au următoarele grupe de vârstă: 30-34 ani, 15-19 ani, 20-24 ani, 25-29 ani, 45-49 ani, 40-44 ani. Din totalul populației adulte (433.067), 49% locuiește în mediul



Proiect finanțat de
UNIUNEA EUROPEANĂ



MINISTERUL MUNCII, FAMILIEI ȘI
PROTECȚIEI SOCIALE
AMFOSDRU



FONDUL SOCIAL EUROPEAN
POSDRU
2007-2013



INSTRUMENTE STRUCTURALE
2007-2013



rural și 51% în mediul urban.

Populația aflată în extremele grupelor de vârstă (populația vulnerabilă), respectiv 0-14 ani (20,29%) și 65 ani și peste (12,74%) este situată în mediul rural.

Pe total județ în anul 2002, ponderea tinerilor era de 20,3%, fiind ușor mai ridicată decât ponderea populației vârstnice (18,4%). Pe acest fond al procesului de îmbătrânire a populației, raportul de dependență demografică este de 1000 vârstnici la 1.004 tineri. În ceea ce privește raportul de reînnoire, în anul 2002 la 100 vârstnici reveneau 128 copii. Vârsta medie a populației este în anul 2002 de 36,5 ani, mai ridicată în rural: 37,1 ani, față de urban: 35,8 ani

Raportul de dependență economică exprimă faptul că la 1000 de persoane de vârstă activă (15-59) revin în medie 471 persoane tinere și vârstnice. Acest raport este în anul 2002 de aproximativ 1,7 ori mai ridicat în rural față de urban.

Prin urmare, cea mai îngrijorătoare consecință a procesului de îmbătrânire a populației este creșterea „presiunii” populației vârstnice asupra populației tinere și asupra populației adulte, potențial active afectează echilibrul bugetar al sistemelor sociale.

Mișcarea naturală a populației

Mărimea populației județului Bacău este influențată de evoluția principalelor fenomene demografice: natalitate, mortalitate, nupțialitate, divorțialitate, mortalitate infantilă, migrație etc.

Natalitatea, prima componentă a mișcării populației, a înregistrat o scădere comparativ cu anul 1998, deși în ultimii 3 ani se înregistrează o ușoară și fragilă creștere constantă pentru anii 2006, 2007 și sem. I 2008. Dacă comparăm valorile înregistrate în perioada 1.01-30.04., în anul 2008 și 2009 constatăm o scădere a numărului de născuți vii și o creștere a numărului de decese, acesta din urmă fiind influențat de creșterea populației vârstnice.



Proiect finanțat de
UNIUNEA EUROPEANĂ



MINISTERUL MUNCII, FAMILIEI ȘI
PROTECȚIEI SOCIALE
AMFOSDRU



FONDUL SOCIAL EUROPEAN
POSDRU
2007-2013



INSTRUMENTE STRUCTURALE
2007-2013



Aceste date ne determină să credem că natalitatea își menține trendul descrescător, influențată fiind de migrația externă, comportamentul reproductiv al populației, fertilitate etc.

În anul 2007, numărul de născuți vii în mediul rural este de 4483, față de 3584 în urban, influențat de faptul rata fertilității este mai ridicată în acest spațiu față de mediul urban.

În studiul „Femeia în județul Bacău”¹, comparativ cu tendința pe țară, fertilitatea feminină în județul Bacău este mai ridicată cu aproape 7 la mie. Cu toate acestea, natalitatea a scăzut de la 19,1‰ în anul 1989 la 12,1‰ în 1996 și la 12 ‰ în primele 9 luni din anul 2000.

Rata generala de fertilitate în anul 1999 a fost mai ridicată în județul Bacău (47,3‰) decât media țării, dar mai mică față de media regiunii, unde ne situăm pe locul 5. În ultimii ani, vârsta medie a mamei la naștere oscilează în jurul vârstei de 25 ani, atât în județ cât și pe țară, iar vârsta medie la prima naștere în jurul vârstei de 23 de ani, puțin mai coborâta în mediul rural.

Într-un studiu² similar, comparativ cu tendința pe țara, în anul 2001, **fertilitatea feminină în județul Bacău (42,8‰) era mai ridicată cu 5 ‰**, cea mai fertilă fiind grupa de vârstă 20 - 24 ani (87,8‰), iar pe medii, fiind **de 1,7 ori mai ridicată în rural** (46,7‰) decât în urban (27,9‰).

Conform acestui studiu, județul Bacău este pe locul 9 în ceea ce privește rata fertilității la femei, pe primele locuri fiind: Botoșani (55,3‰), Vaslui (55,2‰) și Iași (50,7‰). Natalitatea a scăzut de la 19,1 la mie în 1989 la 12,1 la mie în 1996 și la 11,3‰ în anul 2001. Tendința la nivel de țară a fost de scădere mai accentuată, de la 19,1 la mie în 1989 la 12,1 la mie în 1996 și a continuat să scadă la 10,0‰ în anul 2001.

Vârsta medie a mamei la naștere oscilează în jurul vârstei de **25 de ani**, atât în județ cât și pe țară, fiind în ușoară creștere. Pentru anul 2001 vârsta

¹ „Femeia în județul Bacău”, InfoSTAT, nr.1/2001, pag.2

² <http://www.bacau.inse.ro/main.php?id=411>, InfoSTAT, nr.1-2003, pag.3



Proiect finanțat de
UNIUNEA EUROPEANĂ



MINISTERUL MUNCII, FAMILIEI ȘI
PROTECȚIEI SOCIALE
AMFOSDRU



FONDUL SOCIAL EUROPEAN
POSDRU
2007-2013



INSTRUMENTE STRUCTURALE
2007-2013



medie pentru toate nașterile din județul Bacău era de 25,9 ani (în urban de 26,6 ani și în rural de 25,4 ani).

Vârsta medie la prima naștere se situează în jurul vârstei de **23 de ani**, puțin mai coborâtă în mediul rural și mai ridicată în urban. Cei mai mulți copii (peste 76%) se nasc în cadrul căsătoriei, dar rămân totuși **peste 23% născuți în afara căsătoriei**, din care 8 mame erau deja la al zecelea copil născut și peste (7 dintre ele fiind din mediul rural). Un număr destul de ridicat de femei necăsătorite au născut în anul 2001 un copil, fiind de la a cincea naștere în sus.

Majoritatea femeilor care au născut mulți copii aveau situații economico-sociale precare, nesigure, fiind casnice sau șomere.

Mortalitatea, ca a doua componentă a mișcării populației, a rămas relativ ridicată în județul Bacău și a înregistrat o creștere constantă în intervalul 1998-sem. I 2008.

În anul 2007 (anul pentru care avem date referitoare la mortalitate pe medii și în valori absolute), s-au înregistrat un număr de 8154 decese, din care 5120 decese în mediul rural și 4483 în mediul urban. S-au născut morți un număr de 22 copii, rata de natalitate fiind de 2,7‰. Numărul de copii decedați în vârstă de până la un an a fost de 109 (20 față de 2006), din care 63 decese înregistrate pentru mediul rural și 46 decese în mediul urban. Rata mortalității infantile a fost de 13,5 decedați la o mie născuți vii, în creștere față de 12,8‰ cât a fost în 2006.

Rata mortalității infantile pentru mediul rural este de 7,8 decedați la o mie născuți vii, față de 5,6 decedați la o mie de născuți vii în urban.

Sporul natural înregistrează aceeași traiectorie cu ceilalți indicatori demografici prezentați anterior, respectiv a scăzut progresiv devenind negativ, începând din anul 2002. Rata sporului natural este -0,1‰ în anul 2007 față de +2,3‰ în anul 1998.

Căsătoria continuă să se reprezinte în societatea românească în limitele tradiționale specifice modelului cultural național. Acest model se caracterizează



Proiect finanțat de
UNIUNEA EUROPEANĂ



MINISTERUL MUNCII, FAMILIEI ȘI
PROTECȚIEI SOCIALE
AMFOSDRU



FONDUL SOCIAL EUROPEAN
POSDRU
2007-2013



INSTRUMENTE STRUCTURALE
2007-2013



prin universalitatea căsătoriei, ritmul destul de rapid de încheiere a căsătoriilor și celibatul definitiv scăzut, relativa precocitate a căsătoriilor, o relativă stabilitate a cuplurilor, exprimată printr-o rată moderată a divorțurilor. Constituirea uniunilor consensuale, deși a devenit mai frecventă, deține o pondere semnificativă ca formă de conviețuire a populației.

Rata nupțialității a fost de 8,8‰ în anul 2007 față de 6,6 ‰ în anul 1998. În anul 2007 s-au încheiat 6341 căsătorii, din care 3054 în urban și 3287 în rural. Mediul rural se caracterizează printr-o nupțialitate mai ridicată decât mediul urban. Vârsta medie a căsătoriei este la 25 ani.

Rata divorțialității a fost de 1,94 în anul 2007 față de 2,64 în anul 1998. În anul 2007 s-au înregistrat 1399 divorțuri, din care 890 în mediul urban și 509 în mediul rural. Rata divorțialității înregistrată în anul 2007 este cea mai mică valoare din intervalul de timp 1998-2007. Pe de altă parte dacă avem în vedere datele pentru sem I 2008, constatăm o creștere a ratei divorțialității față de rata nupțialității.

Migrația internă

Profilul demografic al populației unei unități administrativ teritoriale este influențată și de fenomene precum migrația internă și emigrația.

Migrația internă determinată de schimbarea domiciliului, în anul 2007, la nivelul județului Bacău, evidențiază faptul că, fluxul migratorii din urban (în rural și în urban) deține cea mai mare pondere în structura migrației. Având în vedere aceste aspecte, emitem ipoteza conform căreia populația din mediul urban are un grad mai ridicat de mobilitate. Soldul migrației în mediul urban este negativ (-2688), numărul celor plecați fiind mai mare (6702) decât celor sosiți (4014).

În ceea ce privește mediul rural, vorbim de un sold al migrației pozitiv (1992), numărul celor sosiți în rural, fiind mai mare (7831) față de numărul celor plecați (5909). Un sold al migrației interne pozitiv pentru mediul rural, ar fi o posibilă explicație și pentru alte evoluții demografice: creșterea ponderii

populației rurale în totalul populației județului, creșterea numărului de persoane vârstnice din mediul rural etc.



Figura nr.14: Migrația internă determinată de schimbarea domiciliul

Proiectarea populației pe medii și sexe - orizont temporal anul 2015

Proiectarea populației pe medii și sexe

Populația județului Bacău va continua să scadă până în anul 2015, cu un ritm mediu anual de (-0,13%), ceea ce echivalează cu o scădere absolută medie anuală cu puțin peste 12 mii persoane. Scăderea va fi înregistrată în ambele medii, ruralul cunoscând un ritm mediu anual mai mare de scădere (-0,14% pe an) față de urban (-0,12%). Aceasta se explică printr-un efectiv mai numeros al populației vârstnice din rural față de urban, natalitatea mai ridicată nereușind să compenseze o mortalitate mai ridicată în acest mediu.

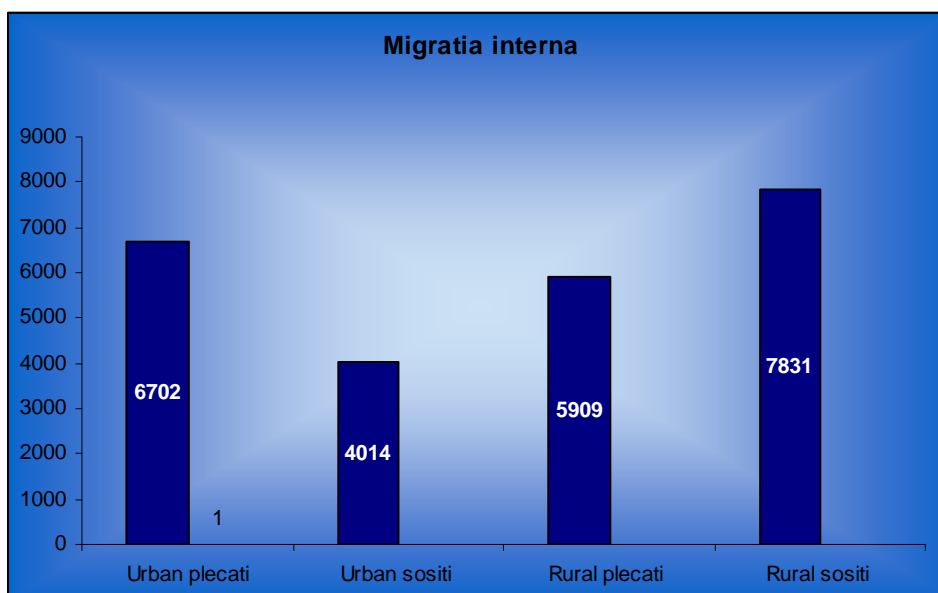
Structura pe medii va rămâne aproximativ constantă, modificându-se doar structura pe sexe, în favoarea celui feminin. Astfel, femeile vor reprezenta în anul 2015 51,1%, ceea ce înseamnă ca la 1000 de bărbați din județul Bacău vor



Proiect finanțat de
UNIUNEA EUROPEANĂ



MINISTERUL MUNCII, FAMILIEI ȘI
PROTECȚIEI SOCIALE
AMFOSDRU



FONDUL SOCIAL EUROPEAN
POSDRU
2007-2013



INSTRUMENTE STRUCTURALE
2007-2013



reveni 1,047 femei. La recensământul din anul 2002, la 1000 de bărbați din județul Bacău reveneau 1.024 femei.

Dacă la recensământul din anul 2002, cel mai mare efectiv al populației se regăsea la vârsta de 34 de ani, aceeași generație reprezintă valoarea modală și în anul 2015, dar evident la grupa de vârstă 47 ani împliniți. Este vorba de generația baby-boom a anilor 1968, efect a politicii demografice de interzicere a avorturilor.

Pe fondul menținerii unor valori scăzute ale fertilității și natalității, precum și datorită înaintării în vârstă a generațiilor, structura pe grupe mari de vârstă va continua să se modifice în sens negativ.

Va scădea ponderea populației tinere, dar va crește ponderea populației vârstnice. Vârsta medie a populației va crește de la 36,5 ani la 37,2 ani, creșterea fiind mai ridicată în rural: de la 37,1 ani la 37,8 ani față de urban: de la 35,8 ani la 36,4 ani.

Dacă pe total județ în anul 2002, ponderea tinerilor era de 20,3%, fiind ușor mai ridicată decât ponderea populației vârstnice (18,4%), se estimează în anul 2015 o pondere de 16,3% a tinerilor și de 20,4% a vârstnicilor. Se estimează o mărire a raportului de dependență demografică de la 471 la mie în 2002 la 492 la mie în anul 2015.

Scade foarte mult raportul de reînnoire a populației. Astfel, dacă în anul 2002 la 100 vârstnici reveneau 128 copii, se estimează ca în anul 2015 la 100 vârstnici vor reveni doar 66 tineri.

Ponderea populației vârstnice urbane va crește ajungând la aproape 20% în anul 2015, ceea ce înseamnă o creștere cu aproximativ 40%. Acest aspect de îmbătrânire demografică a populației urbane ca urmare a diminuării bazei piramidei vârstelor și a îngroșării vârfului acesteia, va avea consecințe negative pe termen lung, fiind începutul unui dezechilibru demografic.

Mediul rural cunoaște o evoluție mai echilibrată datorită unei natalități mai ridicate pe de o parte și pe de altă parte unei mortalități mai ridicate la grupele



Proiect finanțat de
UNIUNEA EUROPEANĂ



MINISTERUL MUNCII, FAMILIEI ȘI
PROTECȚIEI SOCIALE
AMFOSDRU



FONDUL SOCIAL EUROPEAN
POSDRU
2007-2013



INSTRUMENTE STRUCTURALE
2007-2013



vârstnice.

Astfel, intrările de populație în rural, prin naștere compensează în parte pierderile vârstnice prin deces. Se estimează că în anul 2015 la 991 tineri revin 1000 de vârstnici, față de 1.004 tineri la 1000 vârstnici în anul 2002.

În ceea ce privește gradul de dependență economică, se estimează că în anul 2015 acesta va fi mult mai mare în mediul rural față de urban: un număr mediu de 661 persoane tinere și vârstnice la 1000 persoane adulte în mediul rural.

Proiectarea populației active a județului Bacău

Se estimează că populația activă a județului Bacău va crește până în anul 2015 cu 0,8% față de 2002. Cele mai mari creșteri se regăsesc la nivelul grupelor de vârstnicilor bătrâni (75 ani și peste) datorită creșterii efectivelor de populație la aceste vârste. Astfel, în anul 2015, populația activă din grupa 75 ani și peste va fi mai numeroasă cu 34% decât cel existent în anul 2002 la aceeași grupă de vârstă. Dinamici mari se înregistrează la grupele 35-39 ani, 40-44 și 50-55 ani.

Mediul rural va înregistra o creștere a populației active, în special în grupa de vârstă 35-49 ani. Scad ponderile grupelor de vârstă de 15-29 ani (de la 30,7% la 29,7%), la 50-64 ani (de la 19,2% la 15,6%, 65 ani și peste (de la 11,5% la 9,9%) și crește ponderea populației active din grupa 30-49 ani (de la 38,6% la 44,6%).

Piața forței de muncă

Resursă de muncă



“Strategie integrată pentru dezvoltarea inițiativei private în sectoarele non-agricole în zonele rurale ale jud. Bacău” POSDRU/52/5.2/G/38328

Proiect cofinanțat de Fondul Social European prin Programul Operațional Sectorial Dezvoltarea Resurselor Umane 2007-2013. Investește în oameni!



Proiect finanțat de
UNIUNEA EUROPEANĂ



MINISTERUL MUNCII, FAMILIEI ȘI
PROTECȚIEI SOCIALE
AMFOSDRU



FONDUL SOCIAL EUROPEAN
POSDRU
2007-2013



INSTRUMENTE STRUCTURALE
2007-2013



Conform datelor din Recensământul din martie 2002,³

Populația activă la nivelul județului Bacău reprezintă 79,70 %, din totalul populației, din care 66,53% aparțin grupei în vârstă de muncă.

În mediul rural locuiește 58,48% din populația activă, din care 45,57% aparțin grupei în vârstă de muncă.

Cele mai numeroase efective ale populației active sunt cele corespunzătoare vârstelor de 34,33 și 32 ani, la fiecare sex în parte, aceasta corespunzând de fapt generațiilor anilor `68 - `70, când a avut loc o explozie demografică.

Rata maximă de activitate pe total județ o găsim la vârsta de 34 ani (85%), aceasta este mai ridicată la sexul masculin (92,8% a grupele de vârstă 34, 35 și 37 ani) și mai coborâtă la sexul feminin (77,8% la vârsta de 40 ani).

Pe medii, ratele maxime de activitate se regăsesc la vârste mai mici în mediul rural (peste 95% la vârstele 28-33 ani la bărbați și 75,1% la 38 ani la femei). În urban, maximele le vom găsi la 34 ani la bărbați (91,1%) și la 40 ani la femei (79,6%).

Diferențe mari la ratele de activitate vom regăsi pe cele două medii la grupele vârstnice. Astfel, la bărbați rata de activitate pentru grupa 60-64 ani este de 9,5% în urban și de peste 5 ori mai ridicată în rural (49,0%). Aceleași decalaje regăsesc și sexul feminin, ținând cont că în mediul rural, în grupele vârstnice, predomină populația feminină. Astfel, la grupa 60-64 ani în mediul urban, rata de activitate la femei este de 3,6%, iar în rural aceasta este de peste 13 ori mai mare (48,0%), iar la grupa 70-74 ani în urban rata este de 2,4%, iar în mediul rural de 35,3% fiind de aproape 15 ori mai mare. La 75 ani și peste, doar 1,1% din femeile ce trăiesc în urban sunt active, față de 21,5% din femeile din rural.

Această situație este specifică condițiilor actuale ale țării și mai ales ale regiunii Nord-Est, în care predomină ocuparea persoanelor în agricultură - 82,2

³ <http://www.prefecturabacau.ro/portal/djs/content/activitati/pie4.htm>, publicații online InfoSTAT, o publicație a DJS Bacău.



Proiect finanțat de
UNIUNEA EUROPEANĂ



MINISTERUL MUNCII, FAMILIEI ȘI
PROTECȚIEI SOCIALE
AMFOSDRU



FONDUL SOCIAL EUROPEAN
POSDRU
2007-2013



INSTRUMENTE STRUCTURALE
2007-2013



mii persoane (34,93%) ocupate în agricultură în anul 2002, față de 66,9 mii persoane (28,4%) ocupate în industrie în anul 2002.

Populația în afara resurselor de muncă (0-14 ani)

Populația în afara resurselor de muncă reprezintă 20,29 % din populația totală a județului Bacău, în mediul rural regăsindu-se 59,06% din populația aflată în grupa de vârstă 0-14 ani.

Populația ocupată civilă⁴

Populația ocupată a prezentat o tendință descrescătoare pe parcursul anilor 2002 - 2007. Repartizarea populației pe activități ale economiei naționale arată următoarele tendințe:

- scăderea populației ocupată în agricultură de la 82,2 mii persoane în anul 2002, la 67,3 mii persoane în anul 2007. Până în anul 2002, majoritatea populației ocupată a reprezentat-o cea din mediul rural.
- scăderea populației ocupată în industrie de la 66,9 mii persoane în anul 2002, la 51,7% în anul 2007.
- creșterea populației ocupată în comerț, construcții, transport, administrație publică, asistență socială, tranzacții imobiliare etc

Referitor la structura populației ocupate după statutul profesional, într-o

⁴ <http://www.prefecturabacau.ro/portal/djs/content/activitati/pie4.htm>, publicații online InfoSTAT, o publicație a DJS Bacău.



Proiect finanțat de
UNIUNEA EUROPEANĂ



MINISTERUL MUNCII, FAMILIEI ȘI
PROTECȚIEI SOCIALE
AMFOSDRU



FONDUL SOCIAL EUROPEAN
POSDRU
2007-2013



INSTRUMENTE STRUCTURALE
2007-2013



cercetare statistică asupra forței de muncă în gospodării⁵, a fost evidențiată o categorie ocupațională **“lucrător familial neremunerat”** care reprezenta un procent de **12,6%** din totalul populației ocupate. Această categorie de populație poate deveni un grup țintă în contextul dezvoltării inițiativelor antreprenoriale în mediul rural.

Numărul mediu al salariaților, pe activități ale economiei naționale⁶

Stabilitatea relativă a economiei naționale a determinat începând cu anul 2002 o scădere relativ constantă de la un an la altul, în ceea ce privește numărul mediu de salariați, de la 134.102 persoane în anul 2002 la 121.996 în anul 2008. Distribuția salariaților pe ramuri ale economiei naționale arată următoarele tendințe:

- scăderea numărului mediu de salariați din agricultură (4094 în anul 2002 la 3297 în anul 2008)
- scăderea numărului mediu de salariați din industrie, construcții, transport etc.
- creșterea numărului mediu de salariați din administrație, sănătate și asistență socială etc.
- în ceea ce privește numărul mediu al salariaților pe medii, situația este următoarea:
 - scade numărul mediu al salariaților din mediul urban (de la 110.413 în anul 2003, la 99.337 în anul 2008);
 - crește numărul mediu al salariaților din mediul rural de la 21.400 persoane în anul 2003, la 22.619 persoane în anul 2008. Se

⁵ Cercetare statistică asupra forței de muncă în gospodării (AMIGO)

⁶ <http://www.bacau.insse.ro/main.php?id=411>



Proiect finanțat de
UNIUNEA EUROPEANĂ



MINISTERUL MUNCII, FAMILIEI ȘI
PROTECȚIEI SOCIALE
AMFOSDRU



FONDUL SOCIAL EUROPEAN
POSDRU
2007-2013



INSTRUMENTE STRUCTURALE
2007-2013



evidențiază o serie de localități care au valori ridicate în ceea ce privește numărul mediu al salariaților, deși în perioada analizată au înregistrat scăderi ale acestor valori: Nicolae Bălcescu, Oituz, Zemeș, Doftena. Scăderi drastice ale numărului mediu al salariaților înregistrează Podu Turcului (de la 1.016 în 2003, la 605 în 2008) și Zemeș (de la 3.059 în anul 2003, la 1.259 în 2008). Localitățile Hemeiuș, Letea Veche, Bârsănești, Bogdănești au înregistrat o creștere semnificativă.

Populația activă neocupată (șomeri înregistrați și rată șomajului)

Numărul șomerilor înregistrați a scăzut în mod considerabil constant de la un an la altul în perioada 2002-2007. Scăderea a fost de 14.065 persoane la sfârșitul anului 2007 față de anul 2002.

Potrivit datelor publicate de Direcția Județeană de Statistică,⁷

Date furnizate de Agenția Județeană pentru Ocupare și Formare Profesională, numărul șomerilor înregistrați la sfârșitul anului 2009 era de 21.094 persoane, cu 17.411 persoane mai multe decât în luna decembrie a anului 2008. Astfel, la sfârșitul anului 2009, rata șomajului este la nivelul județului Bacău de 8,9%, situând județul Bacău în primele 30 de locuri la nivel de țară (în luna aprilie 2009, rata șomajului era în județul Bacău de 7,9% situând județul pe locul 32 la nivel de țară).

Raportat la sfârșitul anului 2009, 47,37% șomeri se găsesc în mediul urban și 52,63% în mediul rural. Numărul de șomeri din mediul rural a scăzut în intervalul decembrie 2006 - decembrie 2007, după care a înregistrat o creștere considerabilă în intervalul ianuarie – decembrie 2009, cu 1.606 persoane.

Datele statistice analizate evidențiază tendința de creștere a șomajului în

⁷ <http://www.prefecturabacau.ro/portal/djs/content/activitati/pie4.htm>, publicații online InfoSTAT, o publicație a DJS Bacău.



Proiect finanțat de
UNIUNEA EUROPEANĂ



MINISTERUL MUNCII, FAMILIEI ȘI
PROTECȚIEI SOCIALE
AMFOSDRU



FONDUL SOCIAL EUROPEAN
POSDRU
2007-2013



INSTRUMENTE STRUCTURALE
2007-2013



județul Bacău, începând din anul 2008, cauzat și de premisele crizei economice, cu valori mai ridicate în mediul rural.

În urma analizării structurii șomajului au fost identificate următoarele probleme:

- numărul relativ mare al șomerilor tineri, șomerilor de lungă durată;
- nivel scăzut de instruire a persoanelor cu vârste de 15 ani și peste;
- interes scăzut din partea adulților pentru a participa la educație și formare continuă;
- ocupare scăzută în rândul romilor și persoanelor cu handicap;
- nivel scăzut de educație a șomerilor înregistrați în evidențele agenției;

Șomajul și distribuția sa pe teritoriul județului sunt în strânsă legătură cu polii de dezvoltare ai județului. Astfel, numărul cel mai mare de șomeri la nivel rural îl putem găsi în comunele limitrofe marilor orașe. Aceste comune sunt: Buhoci, Poduri, Târgu Trotuș și, ținând cont de vecinătatea celor două orașe Adjud și Bârlad, putem să adăugăm Sascut și Podul Turcului. Alte localități cu număr ridicat de șomeri mai sunt Căiuți, Faraoni și Cleja.

Formarea profesională în mediul rural

În funcție de tendințele pieței muncii și solicitările angajatorilor, AJOFM-ul realizează o serie de cursuri de formare profesională pentru a veni în întâmpinarea unor grupuri țintă ce necesită sprijin pentru integrarea/reintegrarea pe piață.

Formarea profesională a persoanelor aflate în căutarea unui loc de muncă, precum și a celor care beneficiază de servicii gratuite se realizează prin centrul propriu de formare profesională, care califică/recalifică/perfecționează în



Proiect finanțat de
UNIUNEA EUROPEANĂ



MINISTERUL MUNCII, FAMILIEI ȘI
PROTECȚIEI SOCIALE
AMFOSDRU



FONDUL SOCIAL EUROPEAN
POSDRU
2007-2013



INSTRUMENTE STRUCTURALE
2007-2013



principal șomeri, în 19 meserii/specializări, după cum urmează: operator confecționer industrial, zidar – pietrar – tencuitor, dulgher – tâmplar – parchetar, zugrav – ipsosar – tapetar – vopsitor, fierar betonist, montator prefabricate, mozaicar – faianțar, instalator instalații tehnico-sanitare și de gaze, lăcătuș construcții metalice și utilaj tehnologic, electrician în instalații energetice, sudor, tâmplar universal, lucrător în comerț, ospătar (chelner) - vânzător în unități de alimentație, bucătar, preparator produse lactate, frizer – coafor – manichiurist – pedichiurist, operator introducere, validare și prelucrare date, contabil, inspector resurse umane.

În ciuda faptului că AJOFM Bacău a efectuat, în anul 2008, un număr de 110 de deplasări în comunități rurale în vederea înregistrării și cuprinderii în măsuri active a persoanelor aflate în căutarea unui loc de muncă (în urma acestor acțiuni fiind înscrise în baza de date a agenției 1.183 de persoane provenite din mediul rural) se remarcă faptul că la aceste cursuri de formare nu au participat, în anul 2008, persoane din mediul rural (altele decât șomerii) sau persoane angajate interesate să prevină șomajul, categorii pentru care nu au fost îndepliniți indicatorii din Planul de formare profesională.

În anul 2008 au fost cuprinși la cursuri 464 de șomeri proveniți din mediul rural, care au beneficiat de servicii gratuite de formare profesională, dintr-un total de 1271 de cursanți.

1.2. Analiza resurselor naturale și de mediu ale spațiului rural

Ecosisteme și arii protejate

În județul Bacău au fost identificate o parte din ecosistemele naturale cele mai valoroase. La data de 31.05.2004, în județul Bacău erau înregistrate un



Proiect finanțat de
UNIUNEA EUROPEANĂ



MINISTERUL MUNCII, FAMILIEI ȘI
PROTECȚIEI SOCIALE
AMFOSDRU



FONDUL SOCIAL EUROPEAN
POSDRU
2007-2013



INSTRUMENTE STRUCTURALE
2007-2013



număr de 9 arii protejate situate în mediul rural: Parcul Natural Nemira, Rezervația Naturală Nemira, Rezervația Naturală Sărăria Slănic, Rezervația Buciaș, Rezervația Naturală Arsura, Aria de Protecție Specială Avifaunistică Lacul Lilieci, Aria de protecție Specială Avifaunistică Lacul Galbeni, Aria de Protecție Specială Avifaunistică Lacul Răcăciuni, Aria de Protecție Specială Avifaunistică Lacul Berești.

Față de peisajul variat al reliefului, de bogăția florei și faunei, județul Bacău dispune de prea puține rezervații naturale ocrotite:

- **Parc dendrologic - Hăghiac**, (pe valea Doftanei la 13 km nord – vest de Târgu Ocna și 3 km vest de Doftana), rezervație forestieră ce cuprinde numeroase specii de plante, în special arbori: pinul oriental, originar din China, Coreea, Japonia (întâlnit foarte rar în Europa);
- **Pădurea - Slănic Moldova**, rezervație forestieră (571 ha);
- **Poiana sărăriei - Târgu Ocna**, rezervație botanică;
- **Stejar - Borzești**, arbore secular ocrotit de lege. După tradiție, domnitorul Ștefan cel Mare (1457-1504) s-a născut și și-a petrecut copilăria la Borzești;
- **Rezervația forestieră situată pe Pârâul Alb** – afluent al Asăului, reprezentând un arboret vechi, format din pin silvestru, molid, brad și fag;
- **Parcul natural Nemira** cuprinde habitate naturale nederanjate, păduri de molid și pajiști subalpine, peșteri;
- **Codrul Runc** veche pădure de carpen și fag în care se găsește un arbore îngemănat prin concreșterea a două specii diferite de fag: fagul obișnuit și cel oriental;
- **Dealul Perchiu** este acoperit cu păduri specifice silvostepii și circa 600 de plante cu flori, multe rare în țară;
- **Parcul dendrologic Hemeiuși** cuprinde peste 500 de specii lemnoase din care 50 sunt exotice;
- **Parcul dendrologic Dofteana** cuprinde aproximativ 70 de specii



Proiect finanțat de
UNIUNEA EUROPEANĂ



MINISTERUL MUNCII, FAMILIEI ȘI
PROTECȚIEI SOCIALE
AMFOSDRU



FONDUL SOCIAL EUROPEAN
POSDRU
2007-2013



INSTRUMENTE STRUCTURALE
2007-2013



lemnnoase din care 50 sunt exotice;

Ecosistemele forestiere

Definiția fondului forestier se regăsește chiar în primul articol al Codului silvic – Legea nr. 26/1996, al cărui conținut îl redăm textual: „Pădurile, terenurile destinate împăduririi, cele care servesc nevoile de cultură, producție ori administrația silvică, iazurile, albiile pâraielor, precum și terenurile neproductive, incluse în amenajamentele silvice, în condițiile legii, constituie indiferent de natura dreptului de proprietate, fondul forestier”.

➤ Mărirea fondului forestier

În ce privește răspândirea fondului forestier la nivelul județelor se constată că aceasta este neuniformă. Județul Bacău se numără printre județe bogate în fond forestier. Suprafața fondului forestier al județului Bacău este de 275.489 ha, situându-se pe locul 6 pe țară, în ce privește procentul de împădurire ocupă locul 10 pe țară cu 42,2%⁸. La fiecare locuitor revine câte 0,37 ha, cu mult peste media pe țară.

Județul Bacău se numără printre județele cu cea mai puternică dezvoltare a sectorului silvic din Regiunea Nord-Est, după Suceava și Neamț. Alături de aceste județe deține cel mai mare volum de masă lemnoasă pus în circulație la nivelul regiunii.

Suprafața totală administrată de Direcția Silvică Bacău este de 242.440 ha (din care 98,1% acoperită cu pădure). Aceasta suprafață se află răspândită relativ neuniform pe cele trei mari grupe de relief ale județului - câmpie, deal, munte - un procent însemnat aflându-se în zona montană (44 %) ⁹.

Pe ansamblul județului Bacău, pădurile ocupă 40,4% din suprafață totală.

Repartizarea geografică pe trepte de relief a pădurilor este de 44 % în

⁸ Capitalul natural-antropic al județului Bacău în perspectiva elaborării strategiei de dezvoltare durabilă.



Proiect finanțat de
UNIUNEA EUROPEANĂ



MINISTERUL MUNCII, FAMILIEI ȘI
PROTECȚIEI SOCIALE
AMFOSDRU



FONDUL SOCIAL EUROPEAN
POSDRU
2007-2013



INSTRUMENTE STRUCTURALE
2007-2013



zona de munte, 43% în zona de deal - podiș și 13 % câmpie - lunci, generând o energie de relief cuprinsă altitudinal între 1.664 m (Vf. Grindușu - Ocolul Silvic Agăș) și 95 m (Lunca Siretului)¹⁰.

➤ Distribuția pădurilor

Distribuția pădurilor pe etaje fito climatice se caracterizează prin faptul că 87% din suprafață totală a pădurilor este concentrată în 5 etaje fito climatice, respectiv cele din zona montană și deluroasă.

În zonele greu accesibile există arborete naturale, pluviale, de mare valoare ecologică. În zona de deal (43%) pădurile sunt formate în principal din gorunete, făgete, gârnițete și amestecuri ale acestora.

Ponderea pădurilor este foarte scăzută în regiuni de câmpie, acolo unde se resimte acut efectul exceselor climatice, în special cel al secetelor puternice.

Etajul pădurilor de molid ocupă culmile mai înalte din nord-vestul județului. În masivele Sandru-Nemira se găsesc câteva endemisme (*Rubus acnensis*, *Rubus Magurensis*, *Hieracium levicaule*) și o varietate europeană, element armeano caucazian, *Saxifraga Eymbalaria* varietatea *Eucymbalaria*. Munții sunt acoperiți cu întinse păduri de amestec (fag, brad, molid); pe gresii apar păduri de pin (*Pinus Silvestris*). Pajiștile montane secundare sunt extinse pe suprafețe mici, deoarece pădurile sunt în general compacte.

Un areal al molidișurilor se află în bazinul superior al Troțușului iar al doilea în munții Nemira. La nivelul inferior al etajului apar specii precum: paltinul, zada, fagul, Coacăzul de munte și afinul.

În zona montană, subcarpatică și de podiș, cu relief variat, cu nuanțe climatice diferite sunt două subetaje al pădurilor amestecate de rășinoase și fag și al gorunetelor.

Subetajul pădurilor amestecate de rășinoase și fag are o mare extindere,

⁹ Site-ul Direcției Silvice Bacău

¹⁰ Idem



Proiect finanțat de
UNIUNEA EUROPEANĂ



MINISTERUL MUNCII, FAMILIEI ȘI
PROTECȚIEI SOCIALE
AMFOSDRU



FONDUL SOCIAL EUROPEAN
POSDRU
2007-2013



INSTRUMENTE STRUCTURALE
2007-2013



ocupând cea mai mare parte a zonei montane.

Pădurile sunt alcătuite din fag, brad, scoruș, paltin, pin, ulm de munte, mesteacăn, plop tremurător, salcie căprească, etc.. Inversiile termice creează și inversiuni de vegetație. Subetajul gorunetelor ocupă relieful cel mai coborât din cadrul etajului fito climatic. Pădurile din bazinul depresionar Onești, al Tazlăului inferior și din Colinele Tutovei aparțin acestui subetaj și sunt alcătuite din gorunete; iar uneori se prezintă sub formă de șleauri. Aceste păduri conțin specii numeroase: alun, gherghinar, corn, sânger, soc, porumbar, măceș etc.

În zona subcarpatică se găsesc gorunete care alternează cu făgetele și pajiștile secundare.

În colinele Tutovei sunt frecvente șleaurile de deal cu gorun, stejar, tei, jugastru, carpen iar pe culmile mai înalte făgete, făgete-carpinete și pajiști secundare puternic modificate.

Pajiștile sunt alcătuite din diferite specii de pășuri și multe specii de plante cu flori. Silvostepa se întinde pe o suprafață restrânsă în sud-estul județului și este alcătuită din pajiști secundare și terenuri agricole.

Vegetația luncilor. Ariile cele mai întinse cu o astfel de vegetație se găsesc în lunca Siretului și a Bistriței. Caracteristicile sunt sălciile, plopii, aninul roșu, covorul ierbos alcătuit din rogoz, troscot, limbariță, firuță, timoftică, trifoi etc.

Biodiversitatea ecosistemului forestier al județului:

- număr de specii - 1839
- număr specii arbustive – 90
- număr specii erbacee - 1749
- număr tipuri de pădure - 40
- număr tipuri de stațiuni - 8

De asemenea se observă gruparea fondului forestier în zona de centru-vest a județului, circa 70 – 80%, pe valea Trotușului și a afluenților Slănic, Oituz, Cașin și Asău.

➤ **Compoziția pădurilor - compoziția pe specii**

Acest indicator este deosebit de important, deoarece cunoașterea fondului forestier sub aspectul compoziției pe specii oferă informații utile asupra unor elemente, cum sunt:

- structura producției lemnoase pe sortimente;
- valoarea economică a producției lemnoase;
- volumul acestei producții;
- profilarea în timp a industriei de prelucrare a lemnului.

Din punct de vedere structural, în compoziția pădurilor proprietate publică a statului, o pondere însemnată o dețin rășinoasele și fagul (74 %), rezultanta directă a concentrării suprafețelor păduroase în zona montană și de dealuri înalte a județului.

Compoziția pădurilor administrate de D.S. Bacău

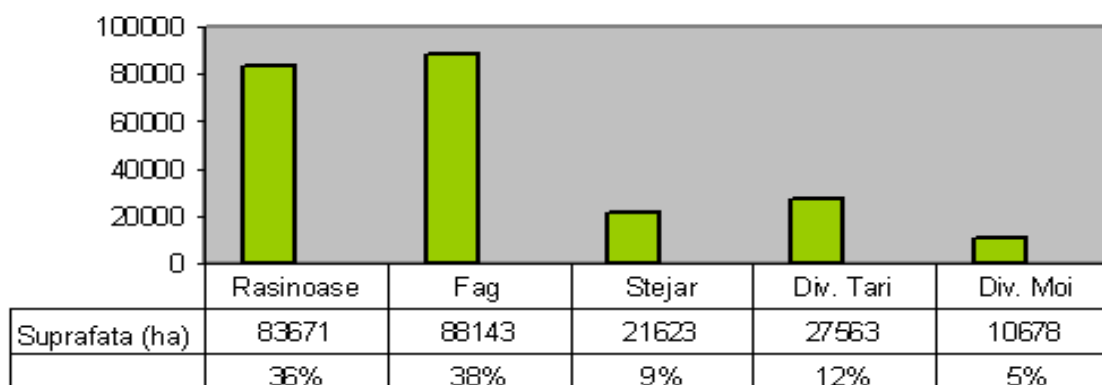

➤ Structura pe clase de producție

Cu mici excepții productivitatea pădurilor administrate de Direcția Silvică Bacău reflectă într-o anumită măsură bonitatea stațională, 90% din arborete fiind de productivitate mijlocie. Există posibilitatea ca prin aplicarea principiilor gestionării durabile a pădurilor și a unor tehnici adecvate să se poată ajunge la o mai bună corelație între potențialul stațional și clasa de producție a arboretelor.

Structura claselor de producție

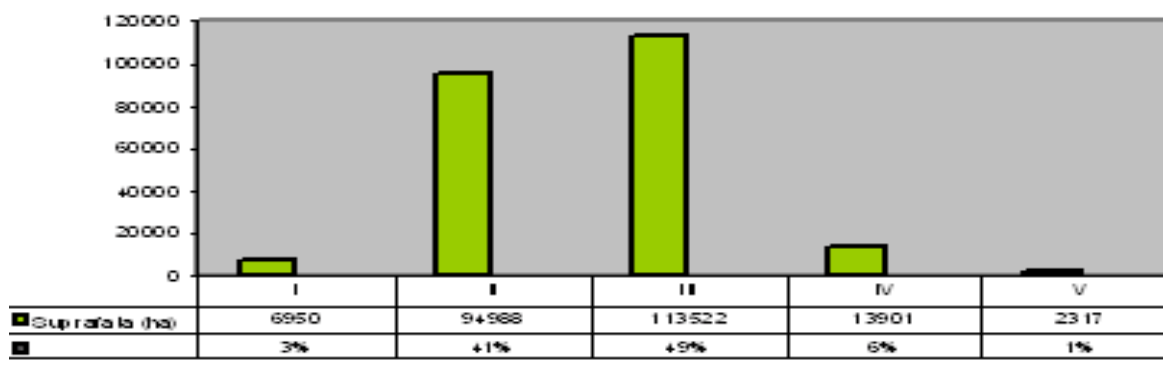

➤ Productivitatea

Creșterea curentă medie anuală este de 6,9 cm/ha, volumul mediu este de 260 mc/ha.

➤ Posibilitatea pădurii

Dacă la nivelul anului 1990, posibilitatea pădurilor administrate de Direcția Silvică Bacău era de 1087 mii metri cubi, prin revizuirea amenajamentelor tuturor ocoalelor silvice aceasta a ajuns în anul 2000 la 928 mii metri cubi. Situația se datorează includerii, cu ocazia reamenajărilor, a unor arborete exploatabile în categoria celor cu rol special de protecție, în care sunt propuse a se executa doar lucrări de conservare. Aceste arborete sunt situate în general în zona de protecție a acumulărilor hidrologice.

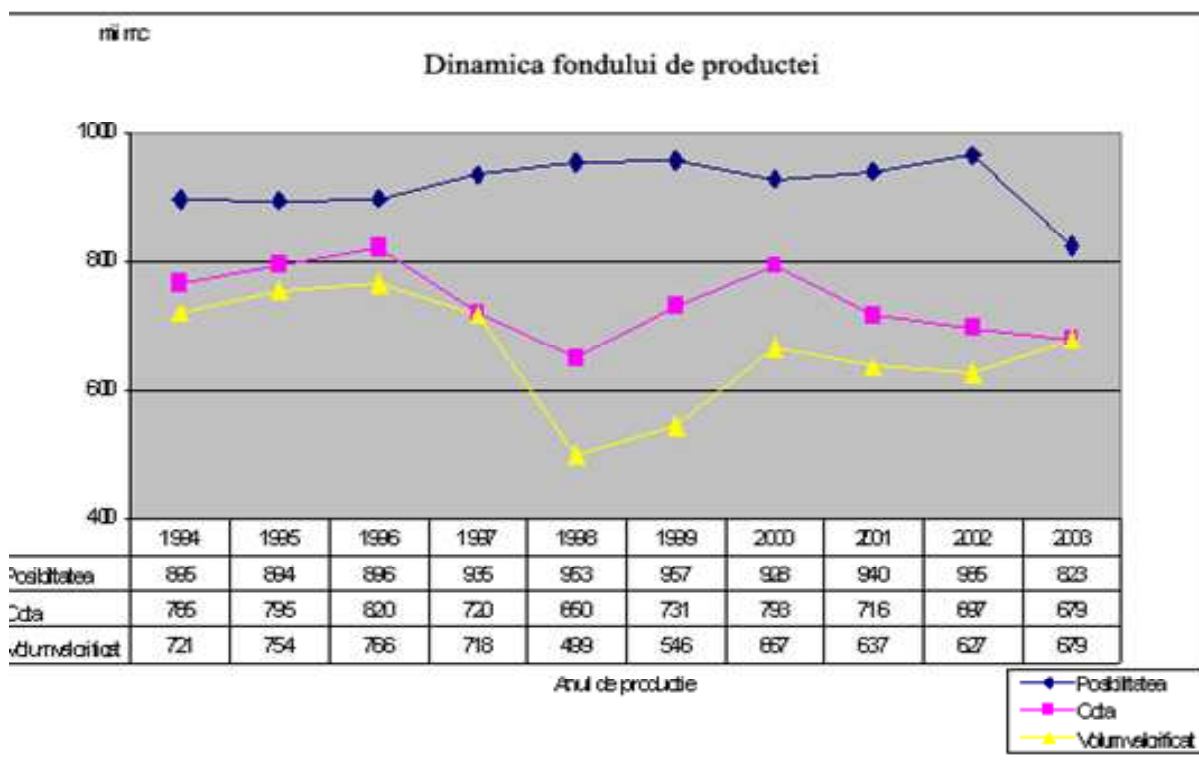

➤ Accesibilitatea pădurilor

Deși nu reprezintă un indicator de caracterizare a fondului forestier în sensul propriu al cuvântului, accesibilitatea constituie una din condițiile de bază pentru gestionarea eficientă și durabilă a pădurilor.

O zonă forestieră inaccesibilă scoate din circuitul economic resurse lemnoase și nelemnoase, uneori apreciabile, stânjenește și crearea unor lucrări silviculturale, creează un potențial de risc ecologic ridicat și limitează turismul și dezvoltarea economică, în zona respectivă.

Gradul redus de accesibilitate justifică în parte dezechilibrul repartiției pădurilor pe clase de vârstă, clasele exploatabile reprezentând 37% din suprafața pădurilor și 50,49% din volumul de masă lemnoasă, justifică ponderea redusă a produselor secundare prin îngreunarea operațiunilor culturale, cât și creșterea rezervelor rămase nerecoltate an de an după anul 1991, scoțând din circuit cantități mari de masă lemnoasă.



Proiect finanțat de
UNIUNEA EUROPEANĂ



MINISTERUL MUNCII, FAMILIEI ȘI
PROTECȚIEI SOCIALE
AMFOSDRU



FONDUL SOCIAL EUROPEAN
POSDRU
2007-2013



INSTRUMENTE STRUCTURALE
2007-2013



Zona montană în care se concentrează cele mai mari resurse forestiere este cea mai slab dotată cu căi de acces.

➤ **Exploatarea pădurilor și prelucrarea lemnului**

Unitățile de exploatare și prelucrare sunt concentrate în proporție de 80% pe Valea Troțușului și afluenții: Valea Slănicului, Valea Oituz, Valea Cașin și Valea Asău, restul de 20% sunt concentrate pe Valea Tazlăului și Valea Siretului.

Cea mai mare pondere a agenților economici care au ca obiect de activitate prelucrarea lemnului, realizează o prelucrare primară având și o slabă dotare, neasigurând o utilizare eficientă a masei lemnoase; capacitatea de producție este foarte mică.

Ecosistemele acvatice

În cele ce urmează vor fi prezentate resursele de apă ale județului Bacău, Parte componentă a bazinului hidrografic Siret, după cum urmează:

- ape de suprafață – lacuri;
- ape de suprafață – râuri;
- ape subterane;

Rețeaua hidrografică a județului Bacău se înscrie printre cei mai importanți factori generatori de factori de producție, atât pentru agricultură cât și pentru turism, cu un potențial foarte ridicat ce oferă condiții optime de recreere și agrement.

1) Apele subterane. Județul Bacău dispune de bogate pânze de ape subterane;

Strate acvifere mai puțin bogate, discontinui se află în depozitele pliocene carpatice și în complexul sarmatopliocen din Colinele Tutovei și Podișul Central Moldovenesc.



Proiect finanțat de
UNIUNEA EUROPEANĂ



MINISTERUL MUNCII, FAMILIEI ȘI
PROTECȚIEI SOCIALE
AMFOSDRU



FONDUL SOCIAL EUROPEAN
POSDRU
2007-2013



INSTRUMENTE STRUCTURALE
2007-2013



2) Râurile

Toate apele curgătoare sunt tributare **Siretului**, râu ce străbate județul de la nord la sud. Debitul Siretului la intrarea în județ este de 70 m³/s iar la ieșire de 137 m³/s.

Afluentul Siretului, **Bistrița**, pătrunde pe teritoriul județului la nord de Buhuși și drenează zona de contact dintre Subcarpați și Podișul Moldovei.

La est de Siret, câteva râuri străbat Colinele Tutovei și se varsă în Bârlad (Berheciul, Zeletinul, Pereschivul și Tutova).

3) Lacurile

Județul Bacău are o salbă de 11 lacuri de acumulare și un lac natural, majoritatea înșiruite pe firul râurilor Bistrița și Siret. Acestea s-au format ca urmare a amenajărilor antropice pe Siret, Bistrița, Uz, Tazlău. Mai sunt amenajate o serie de acumulări pe Berheci, Zeletin și Pereschiv. Singurul lac natural este Lacul Bălătău situat pe Izvorul Negru (afluent al Uzului). Bistrița este în totalitate amenajat din punct de vedere hidroenergetic; pe cursul său se află lacurile: Racova, Gârleni, Lilieci, Șerbănești și Bacău.

Principalele lacuri de acumulare din județul Bacău:

- **Acumularea Poiana Uzului**

Acumularea Poiana Uzului este amplasată pe valea râului Uz, în zona Dărmănești în amonte de localitatea Sălătruc. Bazinul hidrografic aferent are o suprafață de 400 kmp și se află situat în Carpații Orientali. Folosițele acestei acumulări sunt:

- alimentarea cu apă potabilă a consumatorilor de pe valea Troțușului și a orașului Bacău;
- producere de energie electrică.

- **Acumularea Galbeni**

Acumularea Galbeni este amplasată pe râul Siret, imediat după confluența cu râul Bistrița și a fost pusă în funcțiune în anul 1983. Acumularea a fost



Proiect finanțat de
UNIUNEA EUROPEANĂ



MINISTERUL MUNCII, FAMILIEI ȘI
PROTECȚIEI SOCIALE
AMFOSDRU



FONDUL SOCIAL EUROPEAN
POSDRU
2007-2013



INSTRUMENTE STRUCTURALE
2007-2013



construită pentru producerea de energie electrică, pentru irigații și pentru reglarea debitului pe râul Siret în perioadele de inundații sau de secetă.

- **Acumularea RĂCĂCIUNI**
- **Acumularea BEREȘTI**
- **Acumularea RACOVA**
- **Acumularea GÂRLENI**
- **Acumularea LILIECI**
- **RĂCĂȚĂU**
- **HORGEȘTI**

C) Resurse exploatabile ale subsolului¹¹:

- **Ape minerale sulfuroase și feruginoase:** Poiana Sărată, Sărata-Bacău;
- **Materiale de construcții:**
 - ✓ **Argile:** Doftana, Măgura, Călugara;
 - ✓ **Gresii:** Ghimeș Făget și la Est de zona Slănic Moldova;
 - ✓ Gresile silicioase (de tip Kliwa) întâlnite în zona Zemeș- Moinești-Târgu Ocna- Slănic. Exploatații la Biserica, Gura Slănicului și Valea Uzului;
 - ✓ Gresile calcaroase (de tip Tarcău) situate pe Valea Troțului.
 - ✓ Tufuri vulcanice prezente în zonele: Clejea-Răcăciuni și Buhoci-Ruseni/Răcătău-Slobozia Nouă.
 - ✓ Monocalcarele nu formează rezerve importante; de importanță economică ar putea fi zona Zemeș-Schitu Frumoasa și izvoarele Tazlăului Mare;
 - ✓ Marne, argile și terenurile loessoide formează cuvertura acoperitoare a teraselor formate pe principalele râuri din județ;
 - ✓ **Nisipuri pentru construcții:** Cornățel, Urechești Gârleni, Orbeni;
 - ✓ depozitele aluvionare (pietriș, nisip/balast) situate în șesurile aluvionare;



Proiect finanțat de
UNIUNEA EUROPEANĂ



MINISTERUL MUNCII, FAMILIEI ȘI
PROTECȚIEI SOCIALE
AMFOSDRU



FONDUL SOCIAL EUROPEAN
POSDRU
2007-2013



INSTRUMENTE STRUCTURALE
2007-2013



➤ **Resursele de săruri de potasiu**

Sunt mai multe zone cu resurse de săruri de potasiu. O asemenea zonă este situată la Galben – Târgu Ocna, Schitu Frumoasa-Tazlău; întreaga zonă colinară precarpatică dintre linia Schitu Frumoasa-Poduri-Târgu Ocna și Linia Sărata-Onești-Cășin constituie zonă cu zăcăminte probabile de săruri de potasiu.

➤ **Hidrocarburi fluide:** Pe teritoriul județului Bacău resursele de hidrocarburi fluide (petrol și gaze), se grupează în patru zone foarte diferențiate ca volum al rezervelor și al forței de muncă necesară pentru valorificarea primară a acestor resurse. Aceste zone sunt: Zemeș - Moinești, Vest Tg. Ocna, Tescani, Găiceana-Glăvănești și Onișcani.

➤ **Resursele de cărbune** sunt situate aproape în totalitate în zona Comănești sub formă de zăcăminte de cărbune brun dispus în straturi la adâncimi moderate cu grosimi, uzual sub 1 m, care pot ajunge local la 2 metri. În afara acestui bazin, județul Bacău mai înregistrează zone cu resurse de cărbuni la Căiuți, Pralea, Negoești (Trotuș) și Pârvulești (Cașin), Pralea remarcându-se printre cele mai importante rezerve față de celelalte.

Resurse culturale, muzeistice, etnografice și artistic

➤ **Muzee, case memoriale**

- Casa Memorială „Ion Borcea” com. Racova, înființată în 1966, cuprinde exponate ce evocă personalitatea marelui naturalist (1879-1936);
- Muzeul Memorial „George Enescu” – în fiecare an în luna

¹¹ *Capitalul natural-antropic al județului Bacău în perspectiva elaborării strategiei de dezvoltare durabilă*



Proiect finanțat de
UNIUNEA EUROPEANĂ



MINISTERUL MUNCII, FAMILIEI ȘI
PROTECȚIEI SOCIALE
AMFOSDRU



FONDUL SOCIAL EUROPEAN
POSDRU
2007-2013



INSTRUMENTE STRUCTURALE
2007-2013



septembrie are loc aici Festivalul muzical „Enescu - Orfeul moldav”;

- Centrul Cultural „Rosetti-Tescanu-Enescu”, a fost înălțat la 1898 de familia Tescanu.

➤ **Etnografie**

Județul Bacău este o zonă etnografică care dispune de adevărate comori de artă populară ce poartă amprenta unei puternice originalități. Principalele centre etnografice sunt: *Brusturoasa* (dulgherit, centru de țesături), *Cașin* (dulgherit, țesături din in, cânepă, lână), *Oituz* (centre de olărit și împletituri de alun), *Sălătruc* (porți din lemn sculptat).

➤ **Turismul ecleziastic**

- Biserica Borzești;
- Biserica în stil muntelesc - Cașin (secolul al XVII-lea);
- Mănăstirea Cașin - Cașin (la 16 km de Onești),
- Mănăstirea Tisa Silvestri - Secuieni
- Mănăstirea Bogdana - Ștefan cel Mare ctitorie din 1670;
- Mănăstirea Răchitoasa;
- Mănăstirea Tazlău – („Nașterea Maicii Domnului”)
- Biserici din lemn: Tisa Silvestri 1723, Ciolpani 1729, Soci 1785, Scorțeni 1799.

1.3. Profil economic al județului Bacău. Considerații generale

Conform datelor înregistrate la Direcția Generală a Finanțelor Publice Bacău și Oficiul Registrului Comerțului Bacău, principalele categorii de operatori economici cu activitate în anul 2009 care contribuie la realizarea indicatorilor economici ai județului sunt:



Proiect finanțat de
UNIUNEA EUROPEANĂ



MINISTERUL MUNCII, FAMILIEI ȘI
PROTECȚIEI SOCIALE
AMFOSDRU



FONDUL SOCIAL EUROPEAN
POSDRU
2007-2013



INSTRUMENTE STRUCTURALE
2007-2013



Indicatori economico-financiari 2009	Societăți comerciale	PF, AF, II	ONG - uri	Profesii liberale	Total
Număr	10.856	13.719	522	1.723	26.820
<i>Pondere (%)</i>	<i>40,28</i>	<i>52,05</i>	<i>1,45</i>	<i>6,22</i>	<i>100</i>
Cifră de afaceri / Venit brut (mil. euro)	3.479,52	45,37	31,37	21,74	3.578,00
<i>Pondere (%)</i>	<i>97,25</i>	<i>1,27</i>	<i>0,88</i>	<i>0,60</i>	<i>100</i>
Profit brut / Venit net/ Excedent/ (mil. euro)	303,15	17,96	4,63	8,41	334,15
<i>Pondere (%)</i>	<i>90,73</i>	<i>5,36</i>	<i>1,39</i>	<i>2,52</i>	<i>100</i>
Număr salariați / Liber profesioniști	72.426	13.719	1.950	1.723	89.818
<i>Pondere (%)</i>	<i>80,64</i>	<i>15,27</i>	<i>2,17</i>	<i>1,92</i>	<i>100</i>

Analizând datele din tabel se observă următoarele: PF (persoane fizice autorizate), AF (asociații familiale), II (intreprinderi individuale) reprezintă 52,05% din total urmate de societățile comerciale (40,28%), ONG-uri și profesiile liberale. Ponderea cea mai mare în realizarea indicatorilor principali o au societățile comerciale, respectiv: 97,25% din cifra de afaceri/venit brut și 90,73% din profit/venit net/excedent. Este de remarcat numărul relativ mare de PF/AF/II care



Proiect finanțat de
UNIUNEA EUROPEANĂ



MINISTERUL MUNCII, FAMILIEI ȘI
PROTECȚIEI SOCIALE
AMFOSDRU



FONDUL SOCIAL EUROPEAN
POSDRU
2007-2013



INSTRUMENTE STRUCTURALE
2007-2013



au activitate, 13.719, dar care realizează doar 1,27% din cifra de afaceri/venit brut.

Comparativ cu anul 2008, situația generală a agenților economici din județul Bacău se prezintă astfel:

Denumire	Anul de referință		Evoluția indicatorilor în anul 2009 (+/-; %)
	2008	2009	
Număr agenți economici înmatriculați	3.522	2.820	- 19,93
Număr societăți comerciale înmatriculate	2.208	1.226	- 44,47
Număr PF, AF, II înmatriculate	1.314	1.594	+ 21,31
Număr de întreprinderi individuale (II) înregistrate	198	630	+ 218,18
Număr agenți economici radiați	665	2.434	+ 266,02
Număr societăți comerciale care și-au suspendat activitatea	87	4.087	+ 4.597,70

La sfârșitul anului 2009, situația agenților economici băcăuani, care au desfășurat activitate (cifră de afaceri pozitivă), prin prisma rezultatelor economico-financiare înregistrate, se prezintă astfel:

Indicatori economico-financiar	2009
Număr societăți comerciale	10.856
Cifra de afaceri (mil. euro)	3.479,52
Profit brut (mil. euro)	303,15
Rata profitului (%)	8,71



Proiect finanțat de
UNIUNEA EUROPEANĂ



MINISTERUL MUNCII, FAMILIEI ȘI
PROTECȚIEI SOCIALE
AMFOSDRU



FONDUL SOCIAL EUROPEAN
POSDRU
2007-2013



INSTRUMENTE STRUCTURALE
2007-2013



Pierderi (mil. euro)	95,36
Număr salariați	72.426
Productivitatea (mii euro/salariat)	48,04

Domeniile de activitate și ponderea lor în economia județului Bacău

Distribuția domeniilor de activitate și contribuția acestora la realizarea indicatorilor economico-sociali în anul 2008 reflectă situația generală de la nivel național, dar și anumite particularități ale regiunii NE și ale județului Bacău.

DRAFT

FONDUL SOCIAL EUROPEAN

Investește în
OAMENI

“Strategie integrată pentru dezvoltarea inițiativei private în sectoarele non-agricole în zonele rurale ale jud. Bacău” POSDRU/52/5.2/G/38328

Proiect cofinanțat de Fondul Social European prin Programul Operațional Sectorial Dezvoltarea Resurselor Umane 2007-2013. Investește în oameni!



Proiect finanțat de
UNIUNEA EUROPEANĂ



MINISTERUL MUNCII, FAMILIEI ȘI
PROTECȚIEI SOCIALE
AMPOSDRU



FONDUL SOCIAL EUROPEAN
POSDRU
2007-2013



INSTRUMENTE STRUCTURALE
2007-2013



Domeniul de activitate	Indicator	Număr soc. com. cu activitate	Cifra de afaceri (mil. euro)	Profitul brut (mil. Euro)	Rata profit (%)	Pierderi (mil. euro)	Număr salariați	Productivitatea (mii euro/salariat)
Agricultură	2009	198	57,68	1,86	3,22	1,74	1.056	54,62
	Pondere(%)	1,82	1,65	0,61	-	1,82	1,45	-
Industria alimentară	2009	205	226,48	4,53	2	4,64	5.808	38,99
	Pondere(%)	1,88	6,5	1,5	-	4,86	8,01	-
Industria extractivă și prelucrătoare	2009	329	259,8	19,27	7,42	9,52	9.344	27,80
	Pondere(%)	3,03	7,46	6,35	-	9,9	12,9	-
Industria lemnului	2009	386	91,1	2,62	2,88	12,9	3.832	23,77
	Pondere(%)	3,55	2,61	0,86	-	13,5	5,3	-
Industria ușoară	2009	189	68,37	4,82	7,05	3,33	6.659	10,27
	Pondere(%)	1,74	1,96	1,58	-	3,5	9,19	-
Construcții	2009	1.493	747,34	138,86	18,58	12,32	11.923	62,68
	Pondere(%)	13,7	21,4	45,8	-	12,94	16,46	-
Servicii	2009	2.089	580,71	44,65	7,68	18,85	9.242	62,83
	Pondere(%)	19,2	16,69	14,7	-	19,76	12,76	-

FONDUL SOCIAL EUROPEAN

Investește în
OAMENI

“Strategie integrată pentru dezvoltarea inițiativei private în sectoarele non-agricole în zonele rurale ale jud. Bacău”
POSDRU/52/5.2/G/38328

Proiect cofinanțat de Fondul Social European prin Programul Operațional Sectorial Dezvoltarea Resurselor Umane 2007-2013. Investește în oameni!



Proiect finanțat de
UNIUNEA EUROPEANĂ



MINISTERUL MUNCII, FAMILIEI ȘI
PROTECȚIEI SOCIALE
AMPOSDRU



FONDUL SOCIAL EUROPEAN
POSDRU
2007-2013



INSTRUMENTE STRUCTURALE
2007-2013



Domeniul de activitate	Indicator	Număr soc. com. cu activitate	Cifra de afaceri (mil. euro)	Profitul brut (mil. Euro)	Rata profit (%)	Pierderi (mil. euro)	Număr salariați	Productivitatea (mii euro/salariat)
Transporturi	2009	773	172,87	28,39	16,42	6,88	4.048	42,71
	Pondere(%)	7,1	4,97	9,36	-	7,21	5,59	-
Turism	2009	506	37,18	2,8	7,53	4,35	2.257	16,47
	Pondere(%)	4,66	1,06	0,92	-	4,56	3,11	-
Comerț	2009	4.688	1.237,99	55,35	4,47	20,83	18.257	67,81
	Pondere(%)	43,18	35,58	18,2	-	21,8	25,2	-
Total	2009	10.856	3.479,52	303,15	8,71	95,36	72.426	48,04

Camera de Comerț și Industrie, Starea economiei județene, Raport 2009

FONDUL SOCIAL EUROPEAN

Investește în
OAMENI

*“Strategie integrată pentru dezvoltarea inițiativei private în sectoarele non-agricole în zonele rurale ale jud. Bacău”
POSDRU/52/5.2/G/38328*

Proiect cofinanțat de Fondul Social European prin Programul Operațional Sectorial Dezvoltarea Resurselor Umane 2007-2013. Investește în oameni!



Proiect finanțat de
UNIUNEA EUROPEANĂ



MINISTERUL MUNCII, FAMILIEI ȘI
PROTECȚIEI SOCIALE
AMFOSDRU



FONDUL SOCIAL EUROPEAN
POSDRU
2007-2013



INSTRUMENTE STRUCTURALE
2007-2013



Analizând contribuția sectoarelor de activitate la realizarea indicatorilor economico-sociali în anul 2009, constatăm faptul că:

Numărul cel mai mare de societăți comerciale activează, ca și în anul 2008 în **comerț**, respectiv 4.688 societăți reprezentând **43,18%** din totalul societăților comerciale cu cifră de afaceri, urmat de sectorul **servicii** cu 2.089 societăți comerciale, reprezentând **19,2%** din totalul societăților cu cifră de afaceri, **construcții** cu 1.493 societăți comerciale reprezentând **13,7%**. Cele mai puține societăți comerciale cu cifră de afaceri sunt în domeniile *industria ușoară* cu 189 societăți, ce dețin o pondere de **1,74%** și *agricultură*, cu un număr de 198 societăți comerciale, cu o pondere de **1,82%**. Ponderea sectoarelor economice în cifra de afaceri a județului nu face notă discordantă cu situația de la nivel național.

Cifra de afaceri totală la nivelul economiei județene este realizată astfel: 35,58% de firmele din comerț, 21,4% de firmele din construcții, 16,69% de firmele din servicii și într-o proporție mai mică de firmele din turism 1,06% și cele din agricultură 1,65%.

Pondere cea mai mare a **profitului brut** au fost înregistrate în construcții (45,8%) din totalul profitului brut, urmate de comerț (18,2% din total). Cele mai mici ponderi ale profitului brut au fost realizate în agricultură 0,61% și industria lemnului 0,86%.

Rata profitului cea mai mare este înregistrată de sectoarele: construcții (cu o rată a profitului de 18,58%), transporturi (16,42%) și servicii (7,68%), la polul opus situându-se firmele din industria alimentară (unde s-a înregistrat o rată a profitului de 2%) și firmele din industria lemnului (cu o rată a profitului de 2,88%).



Proiect finanțat de
UNIUNEA EUROPEANĂ



MINISTERUL MUNCII, FAMILIEI ȘI
PROTECȚIEI SOCIALE
AMFOSDRU



FONDUL SOCIAL EUROPEAN
POSDRU
2007-2013



INSTRUMENTE STRUCTURALE
2007-2013



Pierderi majore s-au înregistrat la firmele care activează în domeniul comerțului 20,83 mil. euro (reprezentând 21,8% din total), servicii 18,85 mil. euro, industria lemnului unde s-au înregistrat pierderi de 12,9 mil. euro, cele mai mici pierderi înregistrându-se în agricultură 1,74 mil. euro (reprezentând 1,82% din total).

Numărul cel mai mare de salariați este înregistrat **în comerț, 18.257 salariați** (reprezentând 25,2% din total), **construcții 11.923 salariați** (16,46% din total), **industria extractivă și prelucrătoare 9.344 salariați** (12,9% din total). Cei mai puțini salariați sunt în agricultură: 1.056 salariați (1,45%) și turism unde s-au înregistrat 2.257 salariați (3,11% din total).

Cele mai productive domenii de activitate din economia județului Bacău, în anul 2009: comerțul, serviciile construcțiile și agricultură. Cele mai puțin productive domenii de activitate în județul Bacău: industria ușoară și turismul.

Evoluția indicatorilor economico financiari pe domenii de activitate 2008-2009

Pe fondul crizei economice care a generat scăderea interesului pentru afaceri în această perioadă, potrivit datelor înregistrate de Camera de Comerț și Industrie Bacău, economia județului Bacău a înregistrat scăderi la toți indicatorii principali analizați (cifra de afaceri, profit brut și număr de salariați) iar numărul societăților comerciale a scăzut în toate domeniile de activitate în anul 2009 față de anul 2008 cu 5,79%.

Indicatori economico-financiar	Anul de referință		Evoluția indicatorilor în anul 2009 (+/-; %)
	2008	2009	
Număr societăți comerciale	11.523	10.856	-5,79
Cifra de afaceri (mil. euro)	4.490,30	3.479,52	-22,51
Profit brut (mil. euro)	340,62	303,15	-11,00
Rata profitului (%)	7,59	8,71	14,85
Pierderi (mil. euro)	100,03	95,36	-4,67
Număr salariați	87.471	72.426	-17,20
Productivitatea (mii euro/salariat)	51,33	48,04	-6,41

Camera de Comerț și Industrie, Starea economiei județene, Raport 2009

Numărul societăților comerciale

Comparativ cu anul 2008, în anul 2009, s-au înregistrat **scăderi** drastice ale numărului de societăți comerciale din domeniul **industrii ușoară**, unde numărul societăților cu activitate a scăzut cu 12,09% față de firmele care au desfășurat activitate în anul 2008 (189 firme în anul 2009 față de 215 firme în anul 2008), la polul opus, a înregistrat **creștere** numărul societăților comerciale cu activitate în **turism**, de la 496 firme înregistrate în anul 2008 la 506 înregistrate în anul 2009.

Cifra de afaceri

În ceea ce privește **cifra de afaceri**, analizată per total, cifra de afaceri a scăzut cu 22,51% în anul 2009 față de cifra de afaceri înregistrată în anul 2008, excepție făcând agricultura unde creșterea a fost de 18,51% în anul 2009 față de 2008.



Proiect finanțat de
UNIUNEA EUROPEANĂ



MINISTERUL MUNCII, FAMILIEI ȘI
PROTECȚIEI SOCIALE
AMFOSDRU



FONDUL SOCIAL EUROPEAN
POSDRU
2007-2013



INSTRUMENTE STRUCTURALE
2007-2013



Profitul brut

În ceea ce privește profitul brut analizat în ansamblu se poate observa o scădere și a acestui indicator, scăderea înregistrată fiind de 11 mil. euro, de la 340,62 mil. euro în 2008 la 303,15 mil. euro în anul 2009; un trend ascendent a profitului s-a înregistrat în transporturi unde acest indicator a înregistrat o creștere de 217,21% în condițiile în care în 2009 profitul brut a fost de 28,39 mil. euro în timp ce în anul 2008 acesta a fost de doar 8,95 mil. euro; la polul opus se situează firmele din industria lemnului unde profitul a scăzut cu 50,10% în anul 2009 față de 2008 și cele din industria extractivă unde scăderea a fost de 47,86 mil. euro, de la 36,96 mil. euro la 19,27 mil. euro în anul 2009.

Număr de salariați

Numărul de salariați a înregistrat scăderi în 2009 față de 2008 cu 17,20% în toate domeniile de activitate. Scăderi importante ale numărului de salariați s-au înregistrat în domeniile: industria lemnului de 29,08% și servicii, unde scăderea a fost de 23%.

Productivitatea muncii

Productivitatea muncii a scăzut de la 51,33 mil. euro/salariat în 2008 la 48,04 mii euro/salariat în 2009, excepție făcând agricultura (24,12%), construcții (20,72%), industria alimentară (12,04%) unde se înregistrează creșteri ale acestui indicator.

Concluzii privind domeniile de activitate

În funcție de principalii indicatori economici și financiari la nivelul economiei județului Bacău, clasamentul pe domenii de activitate este următorul

Indicator	Cifra de afaceri	Profitul brut	Rata profitului	Număr salariați	Productivitatea
Domeniu de activitate					
Comerț	1	2	7	1	1
Construcții	2	1	1	2	3
Servicii	3	3	3	4	2
Industria extractivă și prelucrătoare	4	5	5	3	7
Industria alimentară	5	7	10	6	6
Transporturi	6	4	2	8	5
Industria lemnului	7	8	9	7	8
Industria ușoară	8	6	6	5	10
Agricultură	9	10	8	10	4
Turism	10	9	4	9	9

Sectorul comerțului reprezintă activitatea de bază a județului Bacău, deținând 43,18% din numărul total de firme în activitate în județ și 25,21% din totalul numărului de salariați. Firmele din domeniul comerțului realizează 35,58% din cifra de afaceri și 19,34% din profitul brut obținut la nivelul județului.

Sectorul comercianților a reprezentat și în anul 2009 la fel ca și în anii precedenți unul din cele mai importante segmente ale economiei județului, fiind sectorul care a oferit încredere întreprinzătorilor, care deținând un capital inițial minim, pot dezvolta o afacere din care să obțină un profit și respectiv să-și plaseze afacerea pe nivele competitive.

În anul 2009 performanțele economico-financiare ale firmelor sunt mai slabe decât în anul 2008, acesta datorându-se crizei economice care s-a instalat



Proiect finanțat de
UNIUNEA EUROPEANĂ



MINISTERUL MUNCII, FAMILIEI ȘI
PROTECȚIEI SOCIALE
AMFOSDRU



FONDUL SOCIAL EUROPEAN
POSDRU
2007-2013



INSTRUMENTE STRUCTURALE
2007-2013



încă din anul 2008.

Sectorul construcțiilor se află pe poziția a doua în ceea ce privește cifra de afaceri și pe primul loc în ceea ce privește profitul brut la nivelul județului Bacău.

În 2009, criza economică, reducerea masivă a cererii de pe piața imobiliară, scăderea investițiilor, scăderea veniturilor firmelor cât și ale populației au afectat negativ evoluția acestui sector, multe firme fiind obligate să-și restrângă activitatea, să disponibilizeze un număr important de salariați, să-și suspende activitatea sau chiar să dea faliment.

Cu toate acestea, domeniul construcțiilor este unul important și reprezentativ pentru economia județului Bacău. Astfel, constructorii au realizat în 2009 o cincime din cifra de afaceri din județul Bacău (21,48% din totalul cifrei de afaceri a agenților economici), aproape jumătate din totalul profitului brut al economiei județului (45,81% din profitul total obținut de firmele active din județul Bacău) și o rată a profitului de 18,58% este de peste 2 ori mai mare decât cea înregistrată la nivelul economiei județului, respectiv 8,71%. Aproape o cincime din angajații din economia județului lucrează în construcții (16,46% din totalul de 72.426 salariați ai județului). Productivitatea în sectorul construcții este de 62,68 mii euro/salariat, cu 14,64 mii euro/salariat mai mare decât productivitatea medie a economiei județului care este de 48,04 mii euro/salariat.

Pe fondul contractării activității economice la nivelul județului Bacău, putem anticipa faptul că domeniul construcțiilor va fi unul dintre cele mai afectate sectoare de activitate. De altfel datele înregistrate de Camera de Comerț și Industrie conduc spre o astfel de ipoteză: în 2009 au dat faliment 90 de firme din domeniul construcțiilor iar 395 și-au suspendat activitatea; pierderile înregistrate de constructori aproape se dublează în 2009 față de 2008; cele mai multe falimente s-au înregistrat în sectorul Construcții civile și industriale (53 firme) și Amenajări interioare (23 firme). Cu excepția sectorului Construcții drumuri, se



Proiect finanțat de
UNIUNEA EUROPEANĂ



MINISTERUL MUNCII, FAMILIEI ȘI
PROTECȚIEI SOCIALE
AMFOSDRU



FONDUL SOCIAL EUROPEAN
POSDRU
2007-2013



INSTRUMENTE STRUCTURALE
2007-2013



înregistrează scăderi mari ale cifrei de afaceri și ale profitului brut la toate registrele.

Sectorul serviciilor

Serviciile reprezintă o activitate importantă în cadrul județului, deținând 19,24% din numărul de firme în activitate și 12,76% din numărul de salariați. Firmele din domeniul serviciilor realizează 16,69% din cifra de afaceri și 14,73% din profitul brut obținut la nivelul județului, rata medie a profitului în sectorul servicii, fiind cu aproximativ un procent sub rata medie a profitului realizat la nivel de județ. Media cifrei de afaceri pe o firmă, obținută în sectorul servicii este cu 13,12% mai mică decât pe total județ. Productivitatea în domeniul serviciilor este de 62,83 mii euro/salariat, cu 14,79 mii euro/salariat mai mare decât productivitatea medie a economiei județului care este de 48,04 mii euro/salariat.

În intervalul 2008-2009 rentabilitatea prestatorilor de servicii din județul Bacău a cunoscut un trend descendent, profitul mediu înregistrat în 2008 a fost de 21,37 mii euro/societate, comparativ cu 31,63 mii euro/societate înregistrată în 2008; un număr de 108 societăți comerciale s-au desființat ori s-au orientat spre alte domenii de activitate, cifra de afaceri medie înregistrată de prestatorii de servicii a scăzut în anul 2009 cu 26,45%.

Numărul de societăți comerciale cu activitate în domeniul serviciilor a crescut, în anul 2009, doar în trei sectoare de activitate, respectiv Servicii referitoare la sănătatea umană (2), Servicii personale către populație (5) și Protecția bunurilor și persoanelor (2). În celelalte sectoare se înregistrează reduceri ale numărului de societăți active, în special la registrele Activități prestate întreprinderilor, Servicii imobiliare și Mass-Media.

În anul 2009, singurul sector de activitate din domeniul serviciilor care a înregistrat cifră de afaceri superioară anului 2008 este cel al Serviciilor financiare, în condițiile în care profitul brut a rămas relativ constant iar numărul de salariați a înregistrat o creștere de 30%. Serviciile imobiliare și Activități de selecție și



Proiect finanțat de
UNIUNEA EUROPEANĂ



MINISTERUL MUNCII, FAMILIEI ȘI
PROTECȚIEI SOCIALE
AMFOSDRU



FONDUL SOCIAL EUROPEAN
POSDRU
2007-2013



INSTRUMENTE STRUCTURALE
2007-2013



plasare a forței de muncă sunt singurele sectoare din domeniul serviciilor în care s-au înregistrat creșteri ale profitului brut în anul 2009, comparativ cu anul precedent.

Sectorul servicii de sănătate, deși cifra de afaceri și profitul brut au scăzut, se dovedește a fi un sector cu o pondere constantă în domeniu, dar nu semnificativă.

În contextul situației economice generale, este evident că și prestările de servicii sunt afectate, dar indicatorii economico-financiari pentru anul 2009 reliefează că activitatea din acest domeniu este în continuare viabilă, oferind șanse pentru dezvoltarea afacerilor.

Sectorul Industrie extractivă și prelucrătoare reprezintă un alt reper economic cu care județul Bacău poate fi ușor identificat, fie că este vorba de subdomeniile minier, al extracției și prelucrării petrolului, de industria petrochimică sau constructoare de aeronave și mașini.

În clasamentul realizat, industria extractivă și prelucrătoare ocupă locul 4 în ceea ce privește contribuția la cifra de afaceri a județului realizând o cifră de 7,47% și locul 5 în ceea ce privește profitul brut care realizat care reprezintă, 6,36% din profitul total. Rata profitului la firmele din industrie, este de 7,42%, mai mică față de cea realizată la nivel de județ, care este de 8,71%. În acest sector sunt angajați 12, 90% din totalul salariaților la nivelul județului.

Per ansamblu, numărul firmelor din industria extractivă și prelucrătoare este în continuare mic, ceea ce demonstrează interesul scăzut al întreprinzătorilor pentru acest domeniu, printre cauze fiind și precaritatea informațiilor privind programele de finanțare, ofertele investiționale și a facilităților oferite de administrația centrală și locală.

Scăderea drastică a cifrei de afaceri cu 54,26% și a numărului de salariați cu 20,65%, în condițiile reducerii numărului firmelor cu 7,32% și scăderii profitului



Proiect finanțat de
UNIUNEA EUROPEANĂ



MINISTERUL MUNCII, FAMILIEI ȘI
PROTECȚIEI SOCIALE
AMFOSDRU



FONDUL SOCIAL EUROPEAN
POSDRU
2007-2013



INSTRUMENTE STRUCTURALE
2007-2013



cu 47,86% dar și a reducerii pierderilor arată o anumită orientare spre eficientizarea acestui domeniu. Însă, scăderea productivității cu 42,35%, în anul 2009, constituie un semnal de alarmă pentru industriași care trebuie să acorde o atenție deosebită pentru re tehnologizare și pentru specializarea forței de muncă.

Se impune dezvoltarea unei infrastructuri care să ofere condiții întreprinzătorilor pentru inițierea și dezvoltarea unei activități în domeniul industriei extractive și prelucrătoare, de tipul incubatoarelor de afaceri și a centrelor de informare și transfer tehnologic. Preocupările prioritare ale administrațiilor locale trebuie să fie axate pe dezvoltarea micii industrii în toate comunele, care să răspundă cerințelor comunităților locale, în raport cu resursele materiale și umane existente.

Sectorul Industriei alimentare este un sector mai puțin reprezentativ, deținând un număr mic de firme cu activitate în totalul celor din județ, respectiv 1,89%. Cu toate acestea, se situează imediat după sectorul industriei extractive și prelucrătoare în ceea ce privește cifra de afaceri (6,5% din totalul cifrei de afaceri realizată la nivelul județului), profitul brut (1,5% din totalul profitului brut realizat la nivelul județului), numărul de salariați (8,01% din totalul salariaților județului) și productivitatea care este de 38,99 mii euro/salariat, foarte apropiată de productivitatea medie a județului Bacău care este de 48,04 mii euro/salariat.

Comparativ cu anul 2008, în anul 2009 acest sector a înregistrat scăderi în ceea ce privește numărul societăților comerciale și cifra de afaceri și pierderile care au scăzut de la 7,93 mil. euro în 2008, la 4,64 mil. euro în 2009. Creșteri s-au înregistrat în ceea ce privește profitul (creștere de 1,11%) și rata profitului (22,63% față de 2008 când era 1,63%).

Valorile indicatorilor evidențiază faptul că acest domeniu este mai rentabil decât alte domenii. **Industria alimentară** din județul Bacău reprezintă un sector economic important, ce beneficiază de prezența unor operatori de importanță națională pe nișe precum panificația, procesarea produselor din carne și



Proiect finanțat de
UNIUNEA EUROPEANĂ



MINISTERUL MUNCII, FAMILIEI ȘI
PROTECȚIEI SOCIALE
AMFOSDRU



FONDUL SOCIAL EUROPEAN
POSDRU
2007-2013



INSTRUMENTE STRUCTURALE
2007-2013



producția de lactate.

Sectorul Industriei ușoare este un sector de activitate cu o anumită tradiție și istorie în județul Bacău, deși a înregistrat un declin în ultimii ani. La nivelul anului 2009, acest sector de activitate realizează doar 1,96% din cifra de afaceri și un profit brut de 1,59% din profitul realizat de firmele băcăuane, plasând acest sector pe ultimele locuri ale domeniilor de activitate, deși continuă să furnizeze încă principalul produs la export. Industria ușoară se situează pe locul 5 în ceea ce privește numărul de salariați (9,19%) din totalul salariaților județului.

Sectorul transporturi datorită valorilor înregistrate la indicatorii economico-financiari, ocupă o pondere importantă în totalul general al indicatorilor economico-financiari ai județului Bacău. În anul 2009, sectorul transporturilor deține 7,1% din numărul firmelor și se plasează pe un loc satisfăcător în ierarhia afacerilor, atât în ceea ce privește posibilitatea realizării unei cifre de afaceri, cât și a realizării unui profit care să permită recuperarea investițiilor făcute (cifra de afaceri – 4,97%; profit brut 9,36%; rata profitului – 16,42%; număr salariați – 5,59%; productivitatea – 42,72%).

Agenții economici care activează în domeniul transportului intern și internațional de marfă, precum și transportului aerian au înregistrate valori medii ale indicatorilor generali.

Dacă se are în vedere profitabilitatea sectorului, ponderea valorii profitului din total profit înregistrat la nivelul economiei județului conduce la concluzia că domeniul transporturilor înregistrează un profit în creștere față de anul precedent.

Sectorul forestier (Industria lemnului), deși este un sector cu tradiție în economia județului Bacău, în ierarhia domeniilor de activitate se plasează pe ultimele locuri în ceea ce privește indicatorii economico financiari: numărul



Proiect finanțat de
UNIUNEA EUROPEANĂ



MINISTERUL MUNCII, FAMILIEI ȘI
PROTECȚIEI SOCIALE
AMFOSDRU



FONDUL SOCIAL EUROPEAN
POSDRU
2007-2013



INSTRUMENTE STRUCTURALE
2007-2013



societăților din domeniul exploatării și prelucrării lemnului are o pondere de 3,56% din totalul societăților cu activitate din județ; cifra de afaceri realizată de societățile din industria lemnului în anul 2009 reprezentând doar 2,62 % din total cifră de afaceri din județ; profitul brut realizat este foarte mic reprezentând doar 0,86 % din profitul realizat pe județ; rata profitului este de 2,88 % față de 8,71 % la nivel de județ; pierderile înregistrate în 2009 se cifrează la 12.90 milioane euro având o pondere de 13,53 % din total pierderi ale județului; productivitatea muncii în anul 2009 se situează la 23,77 mii euro/salariat în sectorul forestier față de 48,84 mii euro/salariat/județ. Sectorul forestier asigură totuși locuri de muncă pentru un procent important din salariații județului (5,59%).

Evoluția acestui sector a înregistrat tendințe negative în ultimii ani în ceea ce privește toți indicatorii economico-financiari. Astfel, comparativ cu anul 2008, a scăzut numărul societăților cu 36, cifra de afaceri a scăzut cu 31,26% iar față de anul 2007 cu mai mult de jumătate (56,60%), profitul brut să înjumătățit, numărul de salariați înregistrează o scădere de 1571 (29,08%) iar față de anul 2007 cu 3411(52,90%) ceea ce arată odată în plus situația grea a sectorului forestier.

Prelucrarea superioară a lemnului s-a diminuat considerabil ca pondere în favoarea producției primare de cherestea, care rămâne al doilea produs de export județean. Pericolul diminuării fondului forestier ar putea duce la o reorientare către prelucrarea cu valoare adăugată mare, ale cărei produse ar putea substitui exportul de materie primă.

Sectorul Agricultură

Din totalul firmelor active în anul 2009 în economia județului Bacău 198 își desfășoară activitatea în sectorul agricol, reprezentând o pondere 1,82% din total. Firmele din domeniul agricol realizează un procent de 1,65% din cifra de afaceri la nivel județean, 0,61% din profitul brut realizat de firmele băcăuane și



Proiect finanțat de
UNIUNEA EUROPEANĂ



MINISTERUL MUNCII, FAMILIEI ȘI
PROTECȚIEI SOCIALE
AMFOSDRU



FONDUL SOCIAL EUROPEAN
POSDRU
2007-2013



INSTRUMENTE STRUCTURALE
2007-2013



înregistrează o rata profitului de 3,22% și o productivitate de 54,62%, mai mare decât productivitatea medie a județului.

În anul 2009, sectorul agriculturii înregistra 11,45% din salariații județului. În privința veniturilor populației ocupate în acest sector, câștigul salarial nominal brut lunar în agricultură plasează județul Bacău peste media națională, valoarea acestui indicator crescând de la 236 lei/salariat în anul 2000 la 1027 lei/salariat în 2007.

Comparativ cu anul 2008, sectorul agricol a înregistrat scăderi în ceea ce privește numărul societăților comerciale cu 4,81%, profitul brut cu 13,49%, rata profitului cu 27,00%, numărul salariaților cu peste 4,52%. A crescut însă, cifra de afaceri totală a firmelor din domeniul agricol cu 18,51% și productivitatea muncii cu 24,12%.

Pe subdomenii ale agriculturii, cultivatorii de cereale au ponderea cea mai mare respectiv 32,83 % din totalul celor 198 firme cu activitate în 2009, urmați fiind de cei 33 de prestatori de servicii de chimizare și mecanizare, care au o pondere de 16,67%. Aportul majoritar la totalul cifrei de afaceri înregistrate în agricultură, în anul 2009, a fost deținut de cultivatorii de cereale urmați la diferență foarte mică de producătorii de nutrețuri concentrate. Ponderea profitului obținut în anul 2009 a fost deținută de cultivatorii de cereale urmată de producătorii de nutrețuri concentrate.

Sectorul Turism și alimentație publică ocupă, din perspectivă principalilor indicatori economici, în anul 2009, ocupă ultimul loc, deși ponderea societăților comerciale din acest domeniu este de 4,62% din total, cu mult mai mare decât al firmelor din industria alimentară, industria ușoară, extractivă, agricultură etc. Mai mult decât atât, domeniul turismului este singurul în care s-a înregistrat o creștere a numărului de operatori economici de la 496 în 2007 la 506 în 2008. Analizând indicatorii din 2009, comparativ cu anul 2008, pe fiecare din registrele operatorilor din turism și alimentație publică, se pot face următoarele constatări:



Proiect finanțat de
UNIUNEA EUROPEANĂ



MINISTERUL MUNCII, FAMILIEI ȘI
PROTECȚIEI SOCIALE
AMFOSDRU



FONDUL SOCIAL EUROPEAN
POSDRU
2007-2013



INSTRUMENTE STRUCTURALE
2007-2013



- în domeniul turism și alimentație publică cele mai multe firme care activează sunt unitățile de alimentație publică (389 firme), urmate de agențiile de turism (52 firme), agroturism (34 firme) și unitățile de cazare (31 firme);
- au crescut numărul de firme din cadrul:
 - unităților de alimentație publică - de la 386 în 2008 la 389 în 2009;
 - unităților de cazare - de la 25 firme în 2008 la 31 în 2009;
 - agroturismului - de la 29 firme în 2008 la 34 în 2009.
- o scădere a numărului agențiilor de turism - de la 56 în 2008 la 52 în 2009;
- cea mai mare cifră de afaceri a fost înregistrată în anul 2009 de către unitățile de alimentație publică (22,09 mil. euro), urmate de unitățile de cazare (cu o cifră de afaceri de 9,78 mil. euro), de agențiile de turism (cu 2,78 mil. euro) și la final de firmele din agroturism (cu 2,53 mil. euro);
- cea mai mare pondere a profitului de 53,93% a fost înregistrată în anul 2009 tot la unitățile de alimentație publică, urmate de unitățile de cazare cu 23,93%, de agroturism cu 12,14% și agențiile de turism cu 10,00%;
- cea mai mare rată a profitului a fost înregistrată de agroturism (13,44 %), urmate de agențiile de turism (10,07 %);
- în anul 2009 pierderile cele mai mari s-au înregistrat la unitățile de alimentație publică de 2,57 mil. euro;
- în unitățile de alimentație publică întâlnim cel mai mare număr de salariați din domeniul turismului și alimentației publice (1.473, reprezentând o pondere de 65,26% din totalul firmelor din turism), urmate de unitățile de cazare cu 479 de salariați, agențiile de turism cu 158 salariați și agroturism cu 147 de salariați;
- productivitatea cea mai mare în anul 2009 s-a înregistrat de către unitățile cazare cu 20,42 mii euro/salariat, urmate apoi de sectorul agențiilor de turism cu 17,59 mii euro/salariat, agroturism cu 17,21 mii euro/salariat și la



Proiect finanțat de
UNIUNEA EUROPEANĂ



MINISTERUL MUNCII, FAMILIEI ȘI
PROTECȚIEI SOCIALE
AMFOSDRU



FONDUL SOCIAL EUROPEAN
POSDRU
2007-2013



INSTRUMENTE STRUCTURALE
2007-2013



final unitățile de alimentație publică cu 15,00 mii euro/salariat.

Economia rurală

Structura economiei rurale

Economia rurală prezintă diferențieri semnificative în funcție de regiuni, de trăsăturile demografice specifice, sociale și economice. Această diferențiere este vizibilă mai ales în ceea ce privește sărăcia în spațiul rural românesc, reflectată într-un nivel scăzut de trai al populației și în lipsa de surse de venituri alternative.

Activitățile economice, altele decât cele din domeniul agricol și forestier în spațiul rural depind de distribuția teritorială (distanța față de poliile urbane de creștere), infrastructură locală (drumuri, utilități publice, infrastructură de sănătate, educațională, de comunicații etc.), resursele naturale locale disponibile, relief, tradiții, resursele umane, și nu în ultimul rând, de implicare administrației publice locale. Conform datelor statistice, agricultura, industria alimentară și silvicultura sunt de o importanță primordială pentru economică rurală, prezența activităților non-agricole, legate de sectorul primar, fiind ne semnificative în termeni economici.

La nivel național, activitățile non-agricole din spațiul rural includ: minierul, producerea energiei și silvicultura, procesarea produselor alimentare, mici activități comerciale, de servicii și meșteșugărești. Cu excepția industriei miniere și a industriei energetice, activitățile non-agricole sunt derulate cu precădere de către micro-întreprinderi și întreprinderi mici și mijlocii.

Cu toate acestea, economia rurală este slab dezvoltată și diversificată și încă dependentă de activitățile agricole, ceea ce are drept consecință venituri reduse pentru întreprinzătorii din mediul rural.



Proiect finanțat de
UNIUNEA EUROPEANĂ



MINISTERUL MUNCII, FAMILIEI ȘI
PROTECȚIEI SOCIALE
AMFOSDRU



FONDUL SOCIAL EUROPEAN
POSDRU
2007-2013



INSTRUMENTE STRUCTURALE
2007-2013



Situația generală a agenților economici și evoluția principalilor indicatori economici

Numărul de societăți

În anul 2009, în mediul rural al județului Bacău funcționau în anul 2009, **2.365 societăți** comerciale, reprezentând **21,78%** din total. Comunele care înregistrează cel mai mare număr de societăți comerciale și care acoperă toate domeniile de activitate sunt: Mărgineni (124), Letea Veche (119), Hemeiuș (118), N.Bălcescu (101). La polul opus se află comunele: Colonești (4), Oncești (5), Filipeni (5), Odobești (6), Roșiori (6), Vultureni (7), Strugari (7), Izvoru Berheciului (7), Plopana (9), Dămieniști (9), Buciumi (9), pentru aceste trei comune cel mai dezvoltat domeniu este cel al comerțului, urmat de construcții și servicii.

Cifra de afaceri

Societățile comerciale din mediul rural au realizat **17,3% din cifra de afaceri** a județului Bacău.

Profit brut

25,44% din totalul profitului brut realizat la nivelul județului Bacău este realizat de societățile comerciale din mediul rural.

Număr de salariați

Un număr de **10.323 salariați** reprezentând **14,24%** din total se află angajați în societățile comerciale din mediul rural.



Proiect finanțat de
UNIUNEA EUROPEANĂ



MINISTERUL MUNCII, FAMILIEI ȘI
PROTECȚIEI SOCIALE
AMFOSDRU



FONDUL SOCIAL EUROPEAN
POSDRU
2007-2013



INSTRUMENTE STRUCTURALE
2007-2013



Evoluția indicatorilor economico financiari în intervalul 2008-2009

Comparativ cu anul 2008, în anul 2009 se constată scăderi la aproape toți indicatorii analizați.

Numărul societăților comerciale a scăzut cu 2,7% (de la 2.431 în 2008 la 2365 în 2009).

Cifra de afaceri a scăzut cu 11,6% (de la 682,514 mil. euro în 2008 la 603,29 mil. euro în 2009).

Cele mai drastice scăderi ale cifrelor de afaceri s-au înregistrat la societățile comerciale din comunele: Ardeoani (de la 12.077 mil euro în 2008 la 2.904 mil euro în 2009), Gioseni (de la 9.122 mil euro în 2008 la 0,646 mil euro în 2009), Letea Veche (de la 21.777 mil euro la 17.365 mil euro în 2009), Mărgineni (de la 75.680 mil euro la 49.945 mil euro), N. Bălcescu (de la 45.027 mil euro la 24.133 mil euro în 2009), Sascut (de la 25.196 mil euro la 17.581 mil euro în 2009), Hemeiuș (de la 15.034 mil euro la 12.326 mil euro în 2009).

Se înregistrează și mici creșteri în ceea ce privește cifra de afaceri în comunele: Berești-Bistrița (de la 2,095 mil. euro în 2008 la 3,773 mil. euro în anul 2009), Bogdănești (de la 22,933 mil. euro în 2008 la 33,963 mil. euro în 2009), Tg. Totuș (de la 8.572 mil euro în 2008 la 10.439 mil. euro în 2009), Traian (de la 2.829 mil. euro la 3.682 mil euro în 2009), Podu Turcului (de la 191,365 mil. euro în 2008 la 233,737 mil. euro în anul 2009), aceasta din urmă înregistrând și creșteri ale profitului înregistrat în 2009, 57,355 mil. euro, cu 50,4% mai mult decât în anul 2008 când se înregistra un profit brut de 37,133 mil. euro.

Numărul salariaților a scăzut cu 16,5% (de la 12.368 în 2008 la 10.323 în 2009).

Profitul brut este singurul indicator care s-a înregistrat valori pozitive, care a



Proiect finanțat de
UNIUNEA EUROPEANĂ



MINISTERUL MUNCII, FAMILIEI ȘI
PROTECȚIEI SOCIALE
AMFOSDRU



FONDUL SOCIAL EUROPEAN
POSDRU
2007-2013



INSTRUMENTE STRUCTURALE
2007-2013



crescut cu 3,018% (de la 74,882 mil. euro în 2008 la 77,142 mil. euro în 2009).

Domeniile de activitate ale societăților economice

Structurate pe domenii de activitate, în **mediul rural**, situația se prezintă astfel:

Domeniul de activitate	Numărul societăților	Cifra de afaceri (mil. euro)	Profitul brut (mil euro)	Număr de angajați
Agricultură	114	30,570	0,038	523
<i>Pondere (%)</i>	4,82%			4,87%
Industrie alimentară	57	33,863	0,458	722
<i>Pondere (%)</i>	2,41%			6,73%
Industrie extractivă	53	15,557	13,671	519
<i>Pondere (%)</i>	2,24%			4,83%
Industria lemnului	157	25,139	1,301	1.597
<i>Pondere (%)</i>	6,64%			14,88%
Industria Ușoară	26	12,767	0,834	929
<i>Pondere (%)</i>	1,10%			8,65%
Construcții	340	312,059	68,838	2.254
<i>Pondere (%)</i>	14,37%			20,99%
Servicii	196	17,656	2,083	636
<i>Pondere (%)</i>	8,28%			5,95%
Transport	216	28,093	0,797	764
<i>Pondere (%)</i>	9,13%			7,11%
Turism	114	3,95	0,163	312
<i>Pondere (%)</i>	4,82%			2,90%
Comerț	1.092	129,41	4,583	2.478
<i>Pondere (%)</i>	46,17%			23,08%
Total	2.365			10.734

1. Agricultură:



Proiect finanțat de
UNIUNEA EUROPEANĂ



MINISTERUL MUNCII, FAMILIEI ȘI
PROTECȚIEI SOCIALE
AMFOSDRU



FONDUL SOCIAL EUROPEAN
POSDRU
2007-2013



INSTRUMENTE STRUCTURALE
2007-2013



În acest domeniu se evidențiază următoarele comune: Sascut cu 7 societăți comerciale, urmate de Podu Turcului, Răcăciuni, Faraoni și Bogdănești, fiecare cu câte 5 societăți în acest domeniu de activitate. La popul opus întâlnim și comune nu există nici o societate pentru acest domeniu de activitate: Balcani, Căiuți, Colonești, Corbasca, Coțofănești, Dofteana, Filipeni, Ghimeș-Făget, Glăvănești, Gura Văii, Măgirești, Mănăstirea Cașin, Motoșeni, Oncești, Parava, Pârjol, Răchitoasa, Sănduleni, Săucești, Scorțeni, Strugari, Târgu Trotuș, Tătărăști.

2. Industria alimentară

Acest sector este reprezentat în comunele Podu Turcului și Nicolae Bălcescu, fiecare cu câte 5 firme, Faraoni și Helegiu cu 3 societăți comerciale. În acest sector de activitate, în anul 2009 nu a funcționat nici o societate comercială în comunele Ardeoani, Bârsănești, Berzunți, Blăgești, Brusturoasa, Căiuți, Colonești, Corbasca, Coțofănești, Dealu Morii, Filipeni, Găiceana, Gârleni, Ghimeș-Făget, Gura Văii, Huruiești, Izvoru Berheciului, Lipova, Luizi-Călugăra, Măgirești, Măgura, Mănăstirea Cașin, Oncești, Orbeni, Palanca, Parava, Pârgărești, Pârjol, Plopana, Poduri, Răchitoasa, Roșiori, Sănduleni, Scorțeni, Stănișești, Stefan cel Mare, Strugari, Tătărăști, Ungureni, Urechești, Valea Seaca, Zemeș.

3. Industria extractivă

Se evidențiază comunele Mărgineni cu 8 societăți comerciale, Hemeiuș cu 7 societăți comerciale, Nicolae Bălcescu, 5 societăți comerciale. Sunt doar câteva comune unde industria extractivă este reprezentată prin 1-2 societăți comerciale respectiv: Ardeoani, Asău, Bârsănești, Berești-Bistrița, Căiuți, Faraoni, Filipești, Gârleni, Ghimeș-Făget, Hemeiuș, Izvoru Berheciului, Letea Veche, Măgura, Mărgineni, Nicolae Bălcescu, Oituz, Pârgărești, Parincea, Răcăciuni, Sascut, Săucești, Stefan cel Mare, Târgu Trotuș, Urechești. În restul



Proiect finanțat de
UNIUNEA EUROPEANĂ



MINISTERUL MUNCII, FAMILIEI ȘI
PROTECȚIEI SOCIALE
AMFOSDRU



FONDUL SOCIAL EUROPEAN
POSDRU
2007-2013



INSTRUMENTE STRUCTURALE
2007-2013



comunelor nefiind societăți care activează în acest domeniu de activitate.

4. Industria lemnului

Este reprezentată în comunele din zona muntoasă a județului Bacău și cu tradiție în acest domeniu: Asău, cu 16 societăți, Ghimeș Făget cu 13, Agăș, cu 11 societăți comerciale. Cu nici o societate pentru acest domeniu sunt următoarele comune: Ardeoani, Berești-Bistrița, Berzunți, Cleja, Colonești, Coțofănești, Dămieniști, Dealu Morii, Filipeni, Glăvănești, Horgești, Huruiești, Izvoru Berheciului, Lipova, Măgirești, Motoșeni, Negri, Oncești, Orbeni, Pâncești, Parava, Parincea, Plopana, Poduri, Racova, Roșiori, Săucești, Scorțeni, Secuieni, Stănișești, Strugari, Tătăraști, Ungureni, Valea Seacă.

5. Industria ușoară

Pentru acest domeniu de activitate, sunt doar câteva comune unde funcționează câte 2 societăți comerciale (Nicolae Bălcescu, Oituz, Cașin, Tg. Trotuș, Bârsănești, Helegiu, Săucești). În Berești Tazlău, Buhoci, Corbasca, Coțofănești, Huruiești, Măgura, Mărgineni, Plopana, Sănduleni, Tătăraști, Traina, Urechești, câte 1 singură societate comercială, în restul comunelor nefiind firme cu activitate pentru această ramură economică. Industria ușoară este clar reprezentată în mediul urban. *Industria ușoară este slab reprezentată în mediul rural.*

6. Construcții

Pentru acest domeniu, se detașează ca și număr de societăți comerciale cu activitate în anul 2009, comuna Nicolae Bălcescu, unde funcționau 25 de societăți, urmată de Tg. Trotuș cu 18 societăți, Hemeiuș și Răcăciuni cu câte 16 societăți comerciale.

În comparație cu celelalte domenii de activitate, pentru construcții sunt doar câteva comune care nu au nici o firmă cu activitate în anul 2009: Coțofănești, Colonești, Filipeni, Palanca, Pâncești, Parincea, Poduri, Răchitoasa,



Proiect finanțat de
UNIUNEA EUROPEANĂ



MINISTERUL MUNCII, FAMILIEI ȘI
PROTECȚIEI SOCIALE
AMFOSDRU



FONDUL SOCIAL EUROPEAN
POSDRU
2007-2013



INSTRUMENTE STRUCTURALE
2007-2013



Scorțeni, Strugari, Valea Seacă, Vultureni. Domeniul construcțiilor este mai bine reprezentat la nivelul mediului rural decât celelalte domenii de activitate cu 340 de societăți comerciale.

7. Servicii

Sectorul serviciilor este reprezentat preponderent în Hemeiuș cu 21 societăți comerciale, Letea Veche, 16 societăți și Mărgineni cu 15 societăți comerciale. Comunele care nu au firme pe acest sector economic sunt: Bârsănești, Colonești, Corbasca, Dămieniști, Găiceana, Glăvănești, Horgești, Huruiești, Izvoru Berheciului, Livezi, Motoșeni, Oncești, Orbeni, Parava, Pârjol, Plopana, Răchitoasa, Racova, Roșiori, Sănduleni, Scorțeni, Solonț, Stănișești, Strugari, Tamași, Tătăraști, Ungureni, Urechești, Valea Seacă, Vultureni.

La nivelul economiei rurale sectorul serviciilor deține o pondere de 8,28% din totalul societăților comerciale din rural cu un număr de 196 societăți comerciale și realizează o cifră de afaceri de 17,656 mil euro (2,90% din cifra de afaceri totală din mediul rural).

8. Transporturi

Și pentru acest domeniu, există doar un număr mic de comunități unde este reprezentat: Mărgineni, 6 societăți comerciale, Letea Veche, 15 societăți comerciale, Hemeiuș și Nicolae Bălcescu cu 12 societăți comerciale.

Și pentru transporturi se pot evidenția comunele care nu au în raza lor nici o societate cu activitate în anul 2009: Berzunți, Căiuți, Coțofănești, Dămieniști, Găiceana, Gura Văii, Horgești, Izvoru Berheciului, Lipova, Motoșeni, Negri, Oncești, Parincea, Racova, Roșiori, Sănduleni, Solonț, Stănișești, Strugari, Vultureni

9. Turism

În anul 2009, în Săucești funcționau 8 societăți, Mărgineni, Letea Veche și



Proiect finanțat de
UNIUNEA EUROPEANĂ



MINISTERUL MUNCII, FAMILIEI ȘI
PROTECȚIEI SOCIALE
AMFOSDRU



FONDUL SOCIAL EUROPEAN
POSDRU
2007-2013



INSTRUMENTE STRUCTURALE
2007-2013



Nicolae Bălcescu, fiecare cu câte 6 societăți comerciale. Comunele fără societăți cu acest obiect de activitate sunt: Balcani, Berzunți, Brusturoasa, Dămieniști, Dealu Morii, Faraoni, Filipeni, Găiceana, Glăvănești, Horgești, Huruiești, Izvoru Berheciului, Livezi, Mânăstirea Cașin, Motoșeni, Negri, Parava, Pârjol, Plopana, Podu Turcului, Roșiori, Secuieni, Tătăraști, Valea Seaca, Vultureni.

Societățile comerciale din domeniul turismului dețin o pondere de 4,82% (114 societăți comerciale) cu o cifră de afaceri foarte mică, 3,95 mil. euro care reprezintă 0,64% din totalul cifrei de afaceri realizată de societățile comerciale din mediul rural.

Turismul este un domeniul de activitate care poate fi dezvoltat în funcție de anumiți factori: potențialul natural, patrimoniul cultural și istoric, distanța față de orașele județului. Analizând cifrele putem spune că, pentru cele 4 comune unde funcționează societăți în domeniul turismului este vorba de un turism de tranzit sau de afaceri și activități din domeniul alimentației publice.

10. Comerț

În comuna Letea Veche, funcționau 57 societăți comerciale, urmată de Mărgineni și Hemeiuș, fiecare cu câte 52 de firme. Sectorul comerțului este reprezentat la nivelul fiecărei comune din județul Bacău. În mediul rural funcționau în anul 2009 un număr de 1.092 societăți comerciale, având ponderea cea mai mare (46,17%) în totalul societăților comerciale.

În ceea ce privește **cifra de afaceri**, se constată scăderi ale cifrei de afaceri, doar unele domenii cunoscând în mediul **rural** ușoare creșteri: agricultură cu o creștere de 50,5% în 2009 față de 2008 (de la 19,26 mil. euro în 2008 la 28,99 mil. euro în 2009), urmat de industria ușoară de la 6,604 mil. euro în 2008 la 8,767 mil. euro în 2009 (32,75%) și construcțiile cu o creștere a cifrei de afaceri în mediul rural de 3,31% (de la 302,052 mil. euro în 2008 la 312,059 mil. euro în 2009), în mediul urban cifra de afaceri înregistrând scăderi în 2009



Proiect finanțat de
UNIUNEA EUROPEANĂ



MINISTERUL MUNCII, FAMILIEI ȘI
PROTECȚIEI SOCIALE
AMFOSDRU



FONDUL SOCIAL EUROPEAN
POSDRU
2007-2013



INSTRUMENTE STRUCTURALE
2007-2013



față de 2008.

Pentru mediul rural, s-au înregistrat următoarele valori: Podu Turcului 233,737 mil. euro (reprezentând 38,74% din total cifră de afaceri în mediul rural), urmată de Oituz, cu o cifră de afaceri de 57,461 mil. euro (reprezentând 9,52% din total) și Mărgineni cu o cifră de afaceri de 49,945 mil. euro (8,2% din total). La polul opus se situează Strugari cu o cifră de afaceri de 0,063 mil. euro, Oncești 0,062 mil. euro și Colonești cu 0,03 mil. euro.

Cele mai importante cifre de afaceri obținute în anul 2009, pentru mediul rural, se prezintă astfel:

Agricultură	Bogdănești 9,202 mil. euro, Bârsănești 4,677 mil. euro
Industrie alimentară	Bogdănești 23,043 mil. euro, Nicolae Bălcescu 3,15 mil. euro
Industria extractivă	Hemeiuș 5,116 mil. euro, Letea Veche 3,28 mil. euro, N. Bălcescu 2,059 mil. euro
Industria lemnului	Doftena 3,851 mil. euro, Agăș 3,004 mil. euro, Asău 1,698 mil. euro
Industria ușoară	Tg. Trotuș 5,834 mil. euro, N. Bălcescu 1,358 mil. euro
Construcții	P. Turcului 221,482 mil. euro, Oituz 52,041 mil. euro, Răcăciuni 4,955 mil. euro
Servicii	Gârleni 4,503 mil. euro, Faraoni 2,329 mil. euro, Mărgineni 1,983 mil. euro
Transporturi	N. Bălcescu 7,701 mil. euro, Poduri 3,369 mil. euro, Mărgineni 2,328 mil. euro
Turism	Săucești 0,425 mil. euro, Berești Bistrița 0,314 mil. euro

FONDUL SOCIAL EUROPEAN

Investește în
OAMENI

“Strategie integrată pentru dezvoltarea inițiativei private în sectoarele non-agricole în zonele rurale ale jud. Bacău” POSDRU/52/5.2/G/38328

Proiect cofinanțat de Fondul Social European prin Programul Operațional Sectorial Dezvoltarea Resurselor Umane 2007-2013. Investește în oameni!



Proiect finanțat de
UNIUNEA EUROPEANĂ



MINISTERUL MUNCII, FAMILIEI ȘI
PROTECȚIEI SOCIALE
AMFOSDRU



FONDUL SOCIAL EUROPEAN
POSDRU
2007-2013



INSTRUMENTE STRUCTURALE
2007-2013



	euro
Comerț	Mărgineni 41,807 mil. euro, Letea Veche 10,292 mil. euro, P. Turcului 9,9 mil. euro

1.4. Mediul antreprenorial și dezvoltarea afacerilor în mediul rural

Dezvoltarea antreprenorială este slab dezvoltată în mediul rural ca efect al resurselor materiale limitate, al educației deficitare, al nivelului scăzut al utilităților precum și al fenomenului de migrație temporară masivă spre urban sau peste hotare.

Analiza micro-întreprinderilor și IMM-urilor din mediul rural evidențiază capacitatea relativ redusă a acestora de a răspunde exigențelor referitoare la furnizarea locurilor de muncă pentru populația din mediul rural.

Ca o disparitate în dezvoltarea județeană putem remarca concentrarea disproporționată și diferențele majore dintre performanțele IMM-urilor din mediul urban, respectiv rural; 80,4% din numărul total de IMM-uri din județul Bacău sunt concentrate în cele 8 localități din mediul urban, realizând 81,6% din cifra de afaceri realizată de totalitatea IMM-urilor cu activitate din județ și angajând 84,7% din numărul de salariați din județul Bacău. Practic, densitatea IMM-urilor/capital în mediul urban este de 4 ori mai mare decât în rural.

În Studiul privind identificarea nevoilor specifice managerilor și angajaților din mediul rural se evidențiază faptul că sector IMM-urilor este insuficient dezvoltat, ponderea cea mai mare o dețin societățile cu răspundere limitată (55%), întreprindere familială – 11,6% dintre respondenți; întreprindere individuală – 10,9% dintre respondenți; persoană fizică autorizată – 11,1% dintre respondenți.



Proiect finanțat de
UNIUNEA EUROPEANĂ



MINISTERUL MUNCII, FAMILIEI ȘI
PROTECȚIEI SOCIALE
AMFOSDRU



FONDUL SOCIAL EUROPEAN
POSDRU
2007-2013



INSTRUMENTE STRUCTURALE
2007-2013



Majoritatea afacerilor din mediul rural desfășoară activități de comerț, afirmație susținută de datele furnizate de Camera de Comerț și Industrie conform cărora în mediul rural funcționau în anul 2009 un număr de 1.092 societăți comerciale, având ponderea cea mai mare (46,17%) în totalul societăților comerciale. Studiul menționat anterior evidențiază o situație asemănătoare, 59,69% dintre afaceri funcționau în domeniul comerțului.

Explicația acestei puternice orientări către comerț rezidă în resursele scăzute, perioada mai scurtă pentru recuperarea investițiilor, lipsa de capacități și abilități antreprenoriale.

Astfel apare ca necesitate obiectivul de sprijinire a mico-întreprinderilor din alte domenii, care pot avea un impact mult mai pozitiv la nivelul economiei rurale.

Pentru aceasta, există o discrepanță în ceea ce privește abilitățile, care trebuie acoperită prin formare profesională și o serie de alte măsuri cum ar fi sprijin pentru activități economice, formare și îndrumarea întreprinzătorilor.

Este nevoie de formare într-o serie de domenii de la tehnologie și afaceri până la probleme de interes general, cum ar fi mediul, sănătatea și siguranța ocupațională.

În ceea ce privește împărțirea pe genuri, se remarcă o pondere mai redusă a persoanelor de gen feminin implicate în gestionarea unei afaceri, ponderea cea mai mare o au respondenții de sex masculin (75,1%). Procentul persoanelor de sex masculin care ocupă o funcție de conducere este cu mult mai mare decât cel al persoanelor de sex feminin, acest lucru se poate corela cu faptul că din punct de vedere al repartizării pe sexe la nivelul populației din mediul rural al județului Bacău, persoanele de sex masculin dețin o pondere mai mare și cu faptul că în mediul rural este utilizat în continuare modelul tradițional în care bărbații se ocupă de susținerea financiară a familiei, iar femeile de gospodărirea locuinței. La nivel rural, ponderea femeilor cu inițiative antreprenoriale este extrem de redusă.



Proiect finanțat de
UNIUNEA EUROPEANĂ



MINISTERUL MUNCII, FAMILIEI ȘI
PROTECȚIEI SOCIALE
AMFOSDRU



FONDUL SOCIAL EUROPEAN
POSDRU
2007-2013



INSTRUMENTE STRUCTURALE
2007-2013



Analiza activităților comerciale, de artizanat și servicii indică faptul că, numărul locuitorilor din zona rurală ocupați în activități de acest tip este nesemnificativ. În realitate, aceste activități reprezintă o parte componentă a unei piețe a muncii neoficiale în spațiul rural, venitul obținut din aceste surse acoperă doar necesarul pentru subzistență, existând nevoia acută de dezvoltare a acestor activități care pot contribui la dezvoltarea economiei rurale, în ansamblul ei.

Sectorul micii industrii artizanale constituie un potențial important care ar putea fi exploatat.

Distribuția serviciilor este uneori inexistentă în comune și sate. Situația acestui sector, ca și a infrastructurii, reprezintă o barieră în calea dezvoltării altor activități rurale, pentru crearea de oportunități ocupaționale alternative. Dezvoltarea serviciilor reprezintă un factor important pentru ridicarea calității vieții și de sporire a atractivității zonelor rurale.

În general există o atitudine închisă a managerilor din rural față de dezvoltarea afacerii și crearea de locuri de muncă, fiind justificată prin enunțarea unei serii de factori precum: dificultăți de desfacere a produselor proprii (33,18%); acces dificil la credite (19,82%); dificultăți în asigurarea de forță de muncă calificată (5,35%); dificultăți în asigurarea materiilor prime (3,2%); lipsa facilităților fiscale (66,15%); credite preferențiale (34,52%); identificarea de noi segmente de piață (13,14%); susținere din partea autorităților (11,8%); consultanță managerială (9,8%).

Mediul de afaceri din spațiul rural are nevoie de asociere sau aderare la o structură care să sprijine, coaguleze și să-i reprezinte interesele. Este evidentă necesitatea promovării beneficiilor asocierii sau aderării la o astfel de structură și a încurajării demersurilor în acest sens. În studiul menționat, un procent semnificativ din managerii chestionați au afirmat că sunt interesați să adere la o Asociație Patronală pentru a beneficia de schimb de experiență (26,73%); inițiative legislative (13,59%); asistență juridică/economică (20,49%). Din punct de vedere al schimbului de experiență observăm faptul că managerii au nevoie



Proiect finanțat de
UNIUNEA EUROPEANĂ



MINISTERUL MUNCII, FAMILIEI ȘI
PROTECȚIEI SOCIALE
AMFOSDRU



FONDUL SOCIAL EUROPEAN
POSDRU
2007-2013



INSTRUMENTE STRUCTURALE
2007-2013



să interacționeze cu alți parteneri de afaceri, metoda prin care pot găsi noi soluții pentru dezvoltarea afacerii, prin utilizarea unor exemple de abordare ale problemelor depistate din punct de vedere economic. Procentul respondenților care consideră că au nevoie de asistență juridică/economică justifică înființarea unui punct de informare și stabilirea unei modalități care să le faciliteze accesul la informații.

O problemă importantă este comunicarea dintre mediul de afaceri și autoritățile locale, Camera de Comerț încercând să reducă puțin din această distanță (în privința consultanței pentru obținere de avize, autorizații, etc.).

Managerii din mediul rural nu utilizează un management economico-financiar foarte strict, manageriază într-o manieră empirică, pe fondul acestei observații se poate identifica nevoia de formare și consiliere managerială.

Problemele de ordin economic ce țin de dificultăți în desfacerea produselor proprii și dificultăți în identificarea de segmente de piață evidențiază nevoia de informare și consiliere.

Nevoile identificate la nivelul mediului de afaceri: formare și consiliere managerială; informare și consiliere privind modalitățile de finanțare prin fonduri structurale și dezvoltarea afacerii; consultanță în identificarea de noi segmente de piață spre care se pot îndrepta managerii; formare și perfecționare în domeniile în care activează afacerea; recalificarea propriilor angajați.

1.5. Dezvoltare rurală și calitatea vieții în mediul rural

Starea infrastructurii fizice de transport și de utilități în mediul rural este precară, fiind îmbătrânită atât fizic cât și moral. În plus, există foarte multe localități rurale la care cu greu se poate vorbi de existența infrastructurii.

1. Infrastructură de transport –rutier

Infrastructură de transport din mediul rural este necorespunzătoare, fiind



Proiect finanțat de
UNIUNEA EUROPEANĂ



MINISTERUL MUNCII, FAMILIEI ȘI
PROTECȚIEI SOCIALE
AMFOSDRU



FONDUL SOCIAL EUROPEAN
POSDRU
2007-2013



INSTRUMENTE STRUCTURALE
2007-2013



încadrată în clasele III și IV de exploatare.

Tabel 13: Drumurile publice la 31 decembrie, 2006

	Total	Drum național	Drum județean și comunal	Din care drum județean și comunal modernizat
Bacău	2.455	445	2.005	220
Regiune Nord Est	13.411	2.669	10.742	1.084

Sursa: Publicații INS 2007

Zona de est a județului nu dispune de trasee de cale ferată. Nu toate comunele au acces la un drum județean sau național. Nu toate satele au acces la un drum comunal, nu există legătură între sate sau localități învecinate.

2. Infrastructură de utilități

Infrastructură de utilități include: serviciile de furnizare a apei, sistemul de canalizare și epurare a apelor uzate, rețelele de distribuție a gazului metan, sistemele de termoficare/încălzire și Rețeaua de furnizare a energiei electrice.

A) Servicii de furnizare a apei

Tabel 14: Rețeaua și volumul de apă potabilă distribuită în județul Bacău 2004

Zonă	Localități Conectate (municipii și orașe)	Lungime Rețea simplă (km)	Apă potabilă distribuită		Consum casnic uz	
			(mii m3)	%	(mii m3)	%
Bacău	8	889	28781	18.62	16258	19.63

B) Sistemul de canalizare



Proiect finanțat de
UNIUNEA EUROPEANĂ



MINISTERUL MUNCII, FAMILIEI ȘI
PROTECȚIEI SOCIALE
AMFOSDRU



FONDUL SOCIAL EUROPEAN
POSDRU
2007-2013



INSTRUMENTE STRUCTURALE
2007-2013



Tabel 15: Rețeaua de canalizare publică, 31.12. 2004

Zonă	Localități cu instalații de canalizare		Lungime Rețea simplă a conductelor de canalizare publică (km)
	Total	Din care municipii și orașe	
Bacău	49	8	502
Regiune NE	127	41	2510

Sursa: Publicații INS

Toate municipiile și orașele județului sunt conectate la sisteme de canalizare, în timp ce doar 49 de comune și sate din totalul de 85 sunt conectate.

C) Rețeaua și volumul gazelor naturale distribuite

➤ Rețeaua și volumul de gaze naturale distribuit în 2004

Zonă	Localități conectate		Lungime Rețea simplă (km)	Volum gaze naturale distribuite	
	Total	Din care municipii și orașe		(mii m3)	Din care uz casnic
Bacău	23	8	710	808612	76222

D) Servicii de furnizare a energiei termice în județul Bacău

2000		2001		2002		2003		2004	
Localități care beneficiază de energie termică									
Total localități	Municipii și orașe	Total localități	Municipii și orașe	Total localități	Municipii și orașe	Total localități	Municipii și orașe	Total localități	Municipii și orașe
9	8	8	7	7	6	6	6	6	6

Sursa: Anuarul statistic al României, 2001-2004, Publicații INS



Proiect finanțat de
UNIUNEA EUROPEANĂ



MINISTERUL MUNCII, FAMILIEI ȘI
PROTECȚIEI SOCIALE
AMFOSDRU



FONDUL SOCIAL EUROPEAN
POSDRU
2007-2013



INSTRUMENTE STRUCTURALE
2007-2013



3. Infrastructură de învățământ cultură și educație

Majoritatea unităților școlare din mediul rural au o dotare precară, bibliotecile uzate moral, cadre didactice necalificate, procentul de promovare la bacalaureat este de 69,99.

Infrastructură culturală a județului este concentrată în municipiul Bacău, celelalte orașe și municipii nu dispun de toate dotările culturale. Starea căminelor culturale din mediul rural este precară, cele mai multe și-au schimbat funcțiunea sau clădirile sunt degradate, doar în 17 sate acestea mai funcționează.

Sediile bibliotecilor publice sunt de asemenea într-o stare precară (excepție comuna Traian) unele din clădirile în care funcționează, au o stare precară, altele funcționează în clădirile școlilor, fondul de carte este în pericol. Lipsa instituțiilor de cultură face imposibilă cunoașterea de către tineri și transmiterea valorilor morale, artistice, științifice, culturale a tradițiilor și obiceiurilor generațiilor viitoare.

4. Infrastructură de sănătate și asistență medicală

Din totalul de 85 de localități rurale, în 36 dintre acestea, indicele de asigurare este cuprins între 80 și 100%, în 27 de localități, indicele de asigurare este cuprins între 70 și 80%, în 15 localități, indicele de asigurare este cuprins între 50 și 70%.

În sistem privat la sfârșitul anului 2003 Existau următoarele unități sanitare:

- un spital;
- 38 cabinete medicale din care: 26 în urban, 12 în rural;
- 134 cabinete medicale de specialitate, toate în urban;
- 81 cabinete stomatologice, din care: 76 urban, cinci în rural;
- 13 laboratoare medicale, toate în urban;



Proiect finanțat de
UNIUNEA EUROPEANĂ



MINISTERUL MUNCII, FAMILIEI ȘI
PROTECȚIEI SOCIALE
AMFOSDRU



FONDUL SOCIAL EUROPEAN
POSDRU
2007-2013



INSTRUMENTE STRUCTURALE
2007-2013



- 31 laboratoare de tehnică dentară, toate în urban;
- 100 farmacii, din care: 87 în urban, 13 în rural;
- 21 puncte farmaceutice, din care: șase în urban, 15 în rural;
- 8 depozite farmaceutice, toate în urban.

DRAFT



Proiect finanțat de
UNIUNEA EUROPEANĂ



MINISTERUL MUNCII, FAMILIEI ȘI
PROTECȚIEI SOCIALE
AMPOSDRU



FONDUL SOCIAL EUROPEAN
POSDRU
2007-2013



INSTRUMENTE STRUCTURALE
2007-2013



CAPITOLUL 2. ANALIZA SWOT

2.1. Activitatea economică – performanță și competitivitate

Puncte tari	Puncte slabe	Oportunități	Amenințări/riscuri
<p>Mediul rural prezintă potențial de dezvoltarea activităților economice, demonstrat în perioada de creștere economică (2007-2008) .</p> <p>Există domenii de activitate care pot constitui un motor de dezvoltare economică.</p> <p>Domeniile slab dezvoltate pot reprezenta zone de potențial investițional.</p> <p>Domeniul construcțiilor este mai bine reprezentat la nivelul mediului rural decât celelalte domenii de activitate cu 340 de societăți comerciale.</p> <p>În mediul rural s-au înregistrat creșteri ale cifrei de afaceri în</p>	<p>Slaba diversificare a economiei din mediul rural.</p> <p>Contribuția mică a economiei rurale la cifra de afaceri a județului Bacău (doar 17,3%).</p> <p>În zona de est a județului se înregistrează cel mai mic număr de societăți comerciale .</p> <p>Valorificarea insuficientă a resurselor locale în scopul dezvoltării și diversificării economiei rurale – comunitățile rurale nu-și cunosc potențialul de dezvoltare, resurse disponibile, etc.</p> <p>Competitivitatea scăzută a economiei rurale.</p> <p>Dezvoltarea inegală a activităților economice din rural, concentrarea acestora în comunele limitrofe centrelor urbane.</p>	<p>Realizarea unei strategii de sprijin pentru dezvoltarea și diversificarea economiei rurale.</p> <p>Dezvoltarea serviciilor/structurilor de sprijin pentru activitatea economică din mediul rural.</p> <p>Creșterea competitivității firmelor din mediul rural prin acces la servicii de consultanță și profesionalizarea resurselor umane (persoane angajate).</p> <p>Dezvoltarea structurilor asociative intercomunitare care să conducă la generarea și implementarea de acțiuni pentru dezvoltarea activităților economice în sectoarele non-agricole din mediul rural .</p> <p>Existența a 4 Grupuri de Acțiune</p>	<p>Accentuarea crizei economice ce ar putea influența negativ dezvoltarea sectoarelor non-agricole în mediul rural.</p> <p>Accentuarea disparităților între mediul urban și rural.</p> <p>Menținerea profilului economic actual al spațiului rural.</p>

FONDUL SOCIAL EUROPEAN

Investește în
OAMENI

“Strategie integrată pentru dezvoltarea inițiativei private în sectoarele non-agricole în zonele rurale ale jud. Bacău”
POSDRU/52/5.2/G/38328

Proiect cofinanțat de Fondul Social European prin Programul Operațional Sectorial Dezvoltarea Resurselor Umane 2007-2013. Investește în oameni!



Proiect finanțat de
UNIUNEA EUROPEANĂ



MINISTERUL MUNCII, FAMILIEI ȘI
PROTECȚIEI SOCIALE
AMPOSDRU



FONDUL SOCIAL EUROPEAN
POSDRU
2007-2013



INSTRUMENTE STRUCTURALE
2007-2013



Puncte tari	Puncte slabe	Oportunități	Amenințări/riscuri
<p>următoarele domenii non-agricole de activitate: construcții și industria ușoară.</p> <p>Ponderea mică a populației ocupate în agricultură (în anul 2009, sectorul agriculturii înregistra 11,45% din salariații județului).</p> <p>Cea mai mică pondere a populației ocupate în agricultură, cea mai mare pondere ocupată în comerț și construcții.</p> <p>Potențialul turistic al zonelor rurale, în special în zona Tazlău și Trotuș.</p> <p>Existența târgurilor/piețelor comunale care pot constitui un spațiu pentru prezentarea, comercializarea și promovarea produselor locale.</p>	<p>Industria alimentară, <i>Industria ușoară, industria alimentară, industria extractivă insuficient reprezentate în mediul rural</i> (în anul 2009, în 42 de comunități din județul Bacău nu a funcționat nicio societate comercială cu activitate în industria alimentară, în 57 de comunități nu funcționa nicio societate comercială din industria extractivă).</p> <p>Sectorul serviciilor deține o pondere de 8,28% din totalul societăților comerciale din rural.</p> <p>Ponderea activităților din domeniul comerțului în defavoarea altor domenii, sectoare de activitate.</p> <p>Orientare către comerț rezidă în resursele scăzute, perioada mai scurtă pentru recuperarea investițiilor, lipsa de capacități și abilități antreprenoriale.</p> <p>Insuficientă dezvoltare a meșteșugurilor, turismului rural și a serviciilor .</p> <p>Starea precară a infrastructurii de transport</p> <p>Disparitatea acută urban-rural în privința concentrării întreprinderilor.</p>	<p>Locală constituite în cadrul Axei LEADER, implicate în dezvoltarea economiei rurale</p> <p>Revitalizarea economiei rurale constituie o pârghie importantă de dezvoltare durabilă</p>	

FONDUL SOCIAL EUROPEAN

Investește în
OAMENI

“Strategie integrată pentru dezvoltarea inițiativei private în sectoarele non-agricole în zonele rurale ale jud. Bacău”
POSDRU/52/5.2/G/38328

Proiect cofinanțat de Fondul Social European prin Programul Operațional Sectorial Dezvoltarea Resurselor Umane 2007-2013. Investește în oameni!



Proiect finanțat de
UNIUNEA EUROPEANĂ



MINISTERUL MUNCII, FAMILIEI ȘI
PROTECȚIEI SOCIALE
AMPOSDRU



FONDUL SOCIAL EUROPEAN
POSDRU
2007-2013



INSTRUMENTE STRUCTURALE
2007-2013



Puncte tari	Puncte slabe	Oportunități	Amenințări/riscuri
	<p>Lipsa unor asocieri intercomunitare veritabile și a unor strategii comune de creștere economică.</p> <p>Lipsa unei strategii care să sprijine și să ghideze dezvoltarea activității economice din mediul rural.</p> <p>Acces dificil la infrastructură de sprijin a afacerilor.</p> <p>Lipsa unei structuri rurale de sprijin pentru activitățile economice.</p> <p>Scăderea numărului societăților comerciale în perioada 2008-2010 pe fondul crizei economice.</p> <p>Accesare redusă a finanțărilor nerambursabile și în perioada de preaderare și post aderare în mediul rural.</p>		

FONDUL SOCIAL EUROPEAN

Investește în
OAMENI

“Strategie integrată pentru dezvoltarea inițiativei private în sectoarele non-agricole în zonele rurale ale jud. Bacău”
POSDRU/52/5.2/G/38328

Proiect cofinanțat de Fondul Social European prin Programul Operațional Sectorial Dezvoltarea Resurselor Umane 2007-2013. Investește în oameni!



Proiect finanțat de
UNIUNEA EUROPEANĂ



MINISTERUL MUNCII, FAMILIEI ȘI
PROTECȚIEI SOCIALE
AMFOSDRU



FONDUL SOCIAL EUROPEAN
POSDRU
2007-2013



INSTRUMENTE STRUCTURALE
2007-2013



Activitatea economică din mediul rural – economia rurală

Economia din mediul rural poate fi caracterizată printr-o serie de puncte tari ce trebuie să constituie pârgurile pe care să se bazeze intervențiile care să conducă la dezvoltarea, diversificarea activităților economice ca o premisă a dezvoltării durabile a spațiului rural din județul Bacău.

Mediul rural prezintă potențial de dezvoltare de activități economice, demonstrat în perioada de creștere economică (2007-2008), în ultimii ani dezvoltându-se activități economice și în alte domenii decât agricultură, respectiv: construcții, comerț, servicii, industria lemnului, industria alimentară și industria ușoară. Câteva dintre aceste domenii (comerț și industrie ușoară) au înregistrat chiar și în perioada de criză, creșteri ale cifrei de afaceri.

Un alt element care poate fi privit ca punct tare este faptul că anumite domenii economice slab dezvoltate sau insuficient reprezentate pot constitui un motor de dezvoltare economică și zone cu potențial investițional (turismul, meșteșugurile, serviciile (serviciile către populație, asistență socială, industria alimentară, industria lemnului etc).

Infrastructură de sprijin pentru afaceri din județul Bacău poate fi valorificată ca oportunitate pentru a sprijini și activitățile economice din spațiul rural, în special pentru comunitățile plasate în proximitatea acestora. Un element care poate susține dezvoltarea economică a mediului rural este existența acestui nucleu de activități economice dar și resursele existente în mediul rural, fie ca vorbim de resurse naturale, materiale sau umane.

Pe de altă parte există o serie de elemente deficitare și puncte slabe care caracterizează economia din mediul rural: competitivitate scăzută, ponderea scăzută în economia județului (17,3% din cifra de afaceri a județului), slaba diversificare, ponderea ridicată a activităților din domeniul comerțului care oferă posibilități limitate pentru crearea de locuri de muncă și o cifră de afaceri redusă, dezvoltarea inegală a activităților economice din rural, concentrarea acestora în comunele limitrofe centrelor urbane, lipsa unei structuri de sprijin pentru



Proiect finanțat de
UNIUNEA EUROPEANĂ



MINISTERUL MUNCII, FAMILIEI ȘI
PROTECȚIEI SOCIALE
AMFOSDRU



FONDUL SOCIAL EUROPEAN
POSDRU
2007-2013



INSTRUMENTE STRUCTURALE
2007-2013



activitatea economică din mediul rural, lipsa unor asocieri intercomunitare veritabile și a unor strategii comune de creștere economică, lipsa unei strategii care să sprijine și să ghideze dezvoltarea activității economice din mediul rural, valorificarea insuficientă a resurselor locale în scopul dezvoltării și diversificării economiei rurale – comunitățile rurale nu-și cunosc potențialul de dezvoltare, resurse disponibile etc.

Aceste puncte slabe pot fi atenuate și prin valorificarea oportunităților existente, respectiv: existența celor 4 Grupuri de Acțiune Locală constituite în cadrul Axei LEADER care vor fi implicate direct în dezvoltarea economiei rurale, creșterea competitivității prin servicii de consultanță, sprijin și profesionalizarea resurselor umane, realizarea unei strategii/planuri de acțiune pentru dezvoltarea și diversificarea economiei rurale, poziția și importanța logistică a județului Bacău la nivel de Regiune Nord Est.

Pentru momentul de față o amenințare puternică este reprezentată de existența și posibilitatea accentuării crizei economice la nivel național și județean care poate genera contractarea activităților economice și în domeniile dezvoltate până în prezent: construcții, comerț generând costuri sociale mari.

Eșecul în dezvoltarea și diversificarea economiei rurale va avea efecte directe și va amenința dezvoltarea durabilă a spațiului rural. Pe de altă parte, dezvoltarea economiei rurale este condiționată de îmbunătățirea infrastructurii și utilităților publice.



Proiect finanțat de
UNIUNEA EUROPEANĂ



MINISTERUL MUNCII, FAMILIEI ȘI
PROTECȚIEI SOCIALE
AMPOSDRU



FONDUL SOCIAL EUROPEAN
POSDRU
2007-2013



INSTRUMENTE STRUCTURALE
2007-2013



2.2 Mediul antreprenorial și de afaceri din mediul rural

Puncte tari	Puncte slabe	Oportunități	Amenințări/riscuri
<p>Existența unui nucleu de afaceri, antreprenorial în mediul rural (2.365 societăți comerciale care reprezintă 21,78% din totalul societăților comerciale din județul Bacău) care asigură un număr de 10.323 locuri de muncă (14,24% din total la nivelul județului);</p> <p>Există un nivel de interes minim pentru inițierea unei afaceri în domenii precum serviciile, construcțiile, turismul;</p> <p>Conștientizarea nevoii de sprijin, consiliere și</p>	<p>Scăderea , diminuarea interesului pentru afaceri în ultimul an, odată cu criza economică ceea ce demonstrează a anumită inconsistență a deciziei investiționale (nu există un studiu de piață, un plan de afaceri etc);</p> <p>Lipsa accesului la informație atât a antreprenorilor cât și a potențialilor antreprenori privind finanțările nerambursabile, a pașilor ce trebuie urmați pentru dezvoltarea unei afaceri;</p> <p>Lipsa de pregătire în domeniul afacerilor, managementul afacerilor;</p> <p>Lipsa facilităților de sprijin pentru mediul de afaceri din spațiul rural;</p> <p>„Închiderea” mediului de afaceri actual exprimat prin faptul că nu doresc să dezvolte afacere și să genereze locuri de muncă (hibernare ca reacție la situația de criză) ;</p> <p>Implicare insuficientă a Asociațiilor Patronale în sprijinirea mediului de afaceri rural;</p> <p>Lipsa unei strategii care să dezvolte mediul de afaceri,</p>	<p>Economia rurală poate fi dezvoltată prin încurajarea mediului antreprenorial în domeniul serviciilor, turismului, meșteșugurilor, industriei alimentare, industriei lemnului, construcțiilor etc. ;</p> <p>Investiții în tehnologia broadband și în instalarea generală a TIC în cadrul întreprinderilor din mediul rural pentru creșterea performanței acestora;</p> <p>Investițiile în resursele umane angajate (manageri și salariați) în întreprinderile din mediul rural pentru creșterea performanței acestora ;</p> <p>Realizarea unei strategii care să stimuleze inițiativă privată în mediul rural și interesul pentru afaceri;</p>	<p>Accentuarea crizei economice ce ar putea influența negativ dezvoltarea sectoarelor non-agricole în mediul rural;</p> <p>Accentuarea sărăciei în mediul rural și a problemelor de natură socială ca urmare a lipsei locurilor de muncă, a posibilităților de ocupare;</p> <p>Eșecul programelor investiționale în infrastructură rurală;</p>

FONDUL SOCIAL EUROPEAN

Investește în
OAMENI

“Strategie integrată pentru dezvoltarea inițiativei private în sectoarele non-agricole în zonele rurale ale jud. Bacău”
POSDRU/52/5.2/G/38328

Proiect cofinanțat de Fondul Social European prin Programul Operațional Sectorial Dezvoltarea Resurselor Umane 2007-2013. Investește în oameni!



Proiect finanțat de
UNIUNEA EUROPEANĂ



MINISTERUL MUNCII, FAMILIEI ȘI
PROTECȚIEI SOCIALE
AMPOSDRU



FONDUL SOCIAL EUROPEAN
POSDRU
2007-2013



INSTRUMENTE STRUCTURALE
2007-2013



Puncte tari	Puncte slabe	Oportunități	Amenințări/riscuri
informare;	<p>antreprenorial din rural;</p> <p>Lipsa sprijinului din partea administrației publice locale, o problemă importantă este comunicarea dintre mediul de afaceri și autoritățile locale;</p> <p>Lipsa piețelor de desfacere sau a unui cadru organizat, rețea de desfacere produselor;</p> <p>Lipsa infrastructurii de afaceri (incubatoare de afaceri, centre/birouri de informare, consiliere și sprijin) ;</p> <p>Lipsa de atractivitate a spațiului rural datorită infrastructurii, utilităților insuficient dezvoltate;</p> <p>Calitatea infrastructurii de acces către comunele din mediul rural, în special în cele aflate în afara căilor de comunicație principale;</p> <p>Forța de muncă necalificată;</p> <p>Dificultăți în identificarea unor noi segmente de piață;</p> <p>Insuficientă resurselor financiare/alocărilor bugetare în mediul rural;</p> <p>Nivel redus de acces la servicii publice în mediul rural, în special în zona de est;</p> <p>Accesibilitate redusă la servicii de sprijin ce le pot crește considerabil productivitatea, precum serviciile de consultanță sau de formare pentru propriile resurse</p>	<p>Sectorul micii industrii artizanale constituie un potențial important care ar putea fi exploatat;</p> <p>Dezvoltarea serviciilor reprezintă un factor important pentru ridicarea calității vieții, de sporire a atractivității zonelor rurale; Mediul de afaceri din spațiul rural are nevoie de asociere sau aderare la o structură care să-i sprijine activitatea ;</p> <p>reprezintă interesele.</p> <p>Crearea de modele de succes în cat mai multe localități, din rândul întreprinzătorilor locali și a angajaților, ce și-au îmbunătățit situația materială și socială ca urmare a participării la proiect</p> <p>Documentele strategice și programatice elaborate la nivel național abordează ca și capitol, domeniu de interes</p>	

FONDUL SOCIAL EUROPEAN

Investește în
OAMENI

*“Strategie integrată pentru dezvoltarea inițiativei private în sectoarele non-agricole în zonele rurale ale jud. Bacău”
POSDRU/52/5.2/G/38328*

Proiect cofinanțat de Fondul Social European prin Programul Operațional Sectorial Dezvoltarea Resurselor Umane 2007-2013. Investește în oameni!



Proiect finanțat de
UNIUNEA EUROPEANĂ



MINISTERUL MUNCII, FAMILIEI ȘI
PROTECȚIEI SOCIALE
AMPOSDRU



FONDUL SOCIAL EUROPEAN
POSDRU
2007-2013



INSTRUMENTE STRUCTURALE
2007-2013



Puncte tari	Puncte slabe	Oportunități	Amenințări/riscuri
	<p>umane;</p> <p>Micro-întreprinderie și IMM-urile din mediul rural evidențiază capacitatea relativ redusă de a răspunde exigențelor referitoare la furnizarea locurilor de muncă pentru populația din mediul rural;</p> <p>Pondere mai redusă a persoanelor de gen feminin implicate în gestionarea unei afaceri;</p> <p>Agricultură și comerțul reprezintă preponderent domenii de interes pentru inițierea unei afaceri fapt ce demonstrează necesitatea unor intervenții care să orienteze interesul spre alte domenii de activitate non-agricole ;</p> <p>Cultura antreprenorială slab dezvoltată;</p>	<p>dezvoltarea mediului antreprenorial în mediul rural</p> <p>Valorificarea ideii de parteneriat public-privat în special în domeniul serviciilor</p>	

FONDUL SOCIAL EUROPEAN

Investește în
OAMENI

*“Strategie integrată pentru dezvoltarea inițiativei private în sectoarele non-agricole în zonele rurale ale jud. Bacău”
POSDRU/52/5.2/G/38328*

Proiect cofinanțat de Fondul Social European prin Programul Operațional Sectorial Dezvoltarea Resurselor Umane 2007-2013. Investește în oameni!



Proiect finanțat de
UNIUNEA EUROPEANĂ



MINISTERUL MUNCII, FAMILIEI ȘI
PROTECȚIEI SOCIALE
AMFOSDRU



FONDUL SOCIAL EUROPEAN
POSDRU
2007-2013



INSTRUMENTE STRUCTURALE
2007-2013



Mediul antreprenorial și de afaceri

În Studiul Identificarea nevoilor specifice managerilor și angajaților din mediul rural a evidențiat atât în rândul managerilor cât și al angajaților un interes minim pentru dezvoltarea unei afaceri proprii, fapt ce la nivel de analiză îl considerăm mai curând ca un punct tare în actualul context socio-economic.

Analiza mediul antreprenorial și de afaceri din mediul rural aduce în atenție preponderent o serie de deficiențe, puncte slabe mai curând decât puncte tari, ca efect al resurselor limitate, al educației deficitare, al nivelului scăzut al utilităților precum și al fenomenului de migrație.

În categoria punctelor slabe includem atât aspecte care țin de **antreprenori/manageri** (lipsa de pregătire, expertiză a antreprenorilor în domeniul afacerilor, managementul afacerilor; închiderea mediului de afaceri local în fața crizei economice etc); **de o infrastructură de sprijin pentru afaceri** (lipsa accesului la informație a atât a antreprenorilor cât și a potențialilor antreprenori privind finanțările nerambursabile, a pașilor ce trebuie urmați pentru dezvoltarea unei afaceri, implicare insuficientă a Asociațiilor Patronale în sprijinirea mediului de afaceri rural, lipsa infrastructurii de afaceri - incubatoare de afaceri, centre/birouri de informare, consiliere și sprijin, lipsa piețelor de desfacere sau a unui cadru organizat, rețea de desfacere produselor etc), **de implicarea autorităților administrației publice locale** (lipsa unei strategii locale care să dezvolte mediul de afaceri, comunicarea deficitară între mediul de afaceri și autoritățile administrației publice locale, lipsa unor facilități reale care să încurajeze inițiativa privată), **de atractivitatea spațiului rural ca mediu pentru dezvoltarea unei afaceri** (infrastructură, utilități și servicii insuficient dezvoltate).

Toate aceste puncte slabe ce reprezintă practic adevăratele probleme referitoare la mediul antreprenorial rural devin în mod clar obiective de atins în contextul valorificării oportunităților oferite de realizarea unei strategii care să stimuleze inițiativa privată în mediul rural, de existența programelor de finanțare



Proiect finanțat de
UNIUNEA EUROPEANĂ



MINISTERUL MUNCII, FAMILIEI ȘI
PROTECȚIEI SOCIALE
AMFOSDRU



FONDUL SOCIAL EUROPEAN
POSDRU
2007-2013



INSTRUMENTE STRUCTURALE
2007-2013



nerambursabilă pentru a realiza investiții în tehnologia broadband și în instalarea generală a TIC în cadrul întreprinderilor din mediul rural pentru creșterea performanței acestora, investiții în resursele umane angajate (manageri și salariați) în întreprinderile din mediul rural pentru creșterea performanței acestora. De asemenea, mediul de afaceri din spațiul rural are nevoie de asociere sau aderare la o structură care să sprijine, coaguleze și să-i reprezinte interesele, de valorificare a modelelor de succes din rândul întreprinzătorilor locali și a angajaților, ce și-au îmbunătățit situația materială și socială ca urmare a dezvoltării unei afaceri proprii. Programele investiționale în infrastructură județului vor genera o creștere a atractivității spațiului rural. Promovarea dezvoltării mediului de afaceri, a spiritului antreprenorial trebuie abordată la nivel de politică publică transpusă în strategia de dezvoltare durabilă a județului și în strategia de dezvoltare și stimulare a inițiativei private. Dezvoltarea afacerilor în domeniul non-agricole constituie o premisă a creșterii calității vieții în mediul rural și a dezvoltării durabile a spațiului rural, deoarece va oferi locuri de muncă și venituri pentru populația din rural care nu este ocupată în agricultură.

În contextul promovării obiectivelor transversale, pe baza principiului egalității de șanse, dezvoltarea mediului antreprenorial și de afaceri din mediul rural trebuie să țină cont și de valorificarea femeilor ca potențial antreprenor. Amenințările pentru acest domeniu se identifică în prezența și accentuarea crizei economice, eșecul programelor investiționale, accentuarea sărăciei, eșecul dezvoltării afacerilor în domeniul non-agricole care vor accentua problemele sociale.



Proiect finanțat de
UNIUNEA EUROPEANĂ



MINISTERUL MUNCII, FAMILIEI ȘI
PROTECȚIEI SOCIALE
AMPOSDRU



FONDUL SOCIAL EUROPEAN
POSDRU
2007-2013



INSTRUMENTE STRUCTURALE
2007-2013



2.3. Resursele umane ca resursă a spațiului rural

Puncte tari	Puncte slabe	Oportunități	Amenințări/riscuri
<p>Populația ocupată este interesată să se recalifice pentru a-și mențină locurile de muncă;</p> <p>85,5% dintre angajați au contracte de muncă pe perioadă nedeterminată;</p> <p>Există o relativă mobilitate pe criterii care au legătură cu o salarizare mai bună și condiții de muncă mai bune;</p> <p>Ponderea foarte mică a populației ocupată în agricultură (4,87%) față de alte domenii de activitate (comerț - 23,08%; construcții - 20,99%; industria lemnului - 14,88%).</p> <p>Creșterea populației</p>	<p>Populația ocupată</p> <p>Acces limitat la activități de formare profesională continuă (cursuri de formare, calificare și recalificare);</p> <p>Pregătirea profesională nu corespunde activității pe care o desfășoară în prezent; nivel scăzut de competență profesională;</p> <p>44,6% dintre angajați nu au urmat un curs de calificare/recalificare;</p> <p>Pentru 36,7% dintre angajați calificarea profesională nu corespunde cu activitatea profesională efectuată în prezent;</p> <p>Ponderea mică a populației ocupată în turism - 2,90%, servicii - 5,95%, industrie alimentară - 6,73%, industria ușoară - 8,65%;</p> <p>42,4% dintre angajați doresc să participe la activități de calificare/recalificare profesională;</p> <p>Interes scăzut/minim pentru dezvoltarea unei afaceri proprii/cultură antreprenorială slab dezvoltată;</p> <p>Prezența redusă a femeilor pe piața muncii;</p>	<p>Realizarea unei strategii, planuri de acțiune pentru creșterea gradului de ocupare, formare, calificare a populației din mediul rural;</p> <p>Există o infrastructură educațională care nu este valorificată în acest sens (activități de formare a adulților), de exemplu: PAPI înființate în comuna Traian, Tamași)</p> <p>Dezvoltarea unei rețele de centre/servicii de informare, orientare, formare profesională;</p> <p>Introducerea unui sistem de formare profesională de tipul e-learning prin valorificarea infrastructurii existente;</p> <p>Investiții în resursă umană din mediul rural prin accesare finanțărilor din</p>	<p>Menținerea unei mentalități pasive prin strategii oarecum neadecvate axate pe ajutoare financiare (prestații sociale) care nu au ca finalitate stimularea inițiativei private;</p> <p>Creșterea presiunii exercitată asupra administrației publice locale, a sistemului de asistență socială ca urmare a lipsei/diminuării veniturilor;</p> <p>Accentuarea sărăciei în mediul rural și a problemelor de natură socială;</p> <p>Scăderea accesului la educație a copiilor/tinerilor din</p>

FONDUL SOCIAL EUROPEAN

Investește în
OAMENI

*“Strategie integrată pentru dezvoltarea inițiativei private în sectoarele non-agricole în zonele rurale ale jud. Bacău”
POSDRU/52/5.2/G/38328*

Proiect cofinanțat de Fondul Social European prin Programul Operațional Sectorial Dezvoltarea Resurselor Umane 2007-2013. Investește în oameni!



Proiect finanțat de
UNIUNEA EUROPEANĂ



MINISTERUL MUNCII, FAMILIEI ȘI
PROTECȚIEI SOCIALE
AMPOSDRU



FONDUL SOCIAL EUROPEAN
POSDRU
2007-2013



INSTRUMENTE STRUCTURALE
2007-2013



Puncte tari	Puncte slabe	Oportunități	Amenințări/riscuri
<p>ocupată în comerț, construcții, transport, administrație publică, asistență socială, tranzacții imobiliare etc</p> <p>Există un anumit interes pentru dezvoltarea unei afaceri, dar în agricultură și comerț;</p> <p>Forță de muncă disponibilă</p> <p>Sunt interesați pentru găsirea unui loc de muncă;</p> <p>Sunt interesați de calificare în construcții și servicii, considerând ca urmarea unui astfel de curs le crește șansele pentru a găsi un loc de muncă;</p> <p>Relativa mobilitate pentru găsirea unui loc de muncă în altă localitate decât cea de</p>	<p>Ponderea ridicată a șomerilor în mediul rural – 52,63% șomeri înregistrați în mediul rural la finalul anului 2009;</p> <p>Cele mai ridicate rate ale șomajului în rural sunt identificate în comunele limitrofe cu zonele urbane;</p> <p>Calificări care nu sunt actuale pe piața muncii (sondor, miner, lăcătuș mecanic, operator chimist, manipulant etc.);</p> <p>Nivel scăzut de calificare și pregătire profesională al populației neocupate;</p> <p>Dependența de prestații sociale ca sursa predominantă de venit (se evidențiază comunități din zona de est a județului);</p> <p>Lipsa de orizont și a unei strategii personale pentru viitor;</p> <p>Nu au o strategie adecvată și eficientă pentru găsirea unui loc de muncă; Neîncrederea în sistemul instituțional;</p> <p>Lipsa locurilor de muncă/acces limitat la locurile de muncă;</p> <p>Mentalitatea pasivă asociată cu lipsa de opțiuni, inițiativa și putere de decizie a populației din mediul rural;</p> <p>Acces limitat la activități de formare, calificare, recalificare a populației din mediul rural datorită</p>	<p>fonduri structurale</p> <p>Dezvoltarea parteneriatelor public - private pentru a compensa dezechilibrele pieței muncii, pentru formare profesională etc</p> <p>Creșterea capacității instituționale a Serviciului Public de Ocupare prin intermediul programelor de finanțare nerambursabilă</p>	<p>mediul rural;</p> <p>Migrația forței de muncă în străinătate</p> <p>Tendința de îmbătrânire a populației;</p>

FONDUL SOCIAL EUROPEAN

Investește în
OAMENI

*“Strategie integrată pentru dezvoltarea inițiativei private în sectoarele non-agricole în zonele rurale ale jud. Bacău”
POSDRU/52/5.2/G/38328*

Proiect cofinanțat de Fondul Social European prin Programul Operațional Sectorial Dezvoltarea Resurselor Umane 2007-2013. Investește în oameni!



Proiect finanțat de
UNIUNEA EUROPEANĂ



MINISTERUL MUNCII, FAMILIEI ȘI
PROTECȚIEI SOCIALE
AMPOSDRU



FONDUL SOCIAL EUROPEAN
POSDRU
2007-2013



INSTRUMENTE STRUCTURALE
2007-2013



Puncte tari	Puncte slabe	Oportunități	Amenințări/riscuri
<p>domiciliu;</p> <p>Soldul migrației interne în mediul rural este pozitiv;</p> <p>Mediul rural înregistrează o creștere a populației active;</p> <p>În mediul rural locuiește 58,48% din populația activă, din care 45,57% aparțin grupei în vârstă de muncă;</p> <p>Persoanele plecate în străinătate care sunt dispuse să revină în localitatea de domiciliu reprezintă un potențial grup țintă pentru dezvoltarea de afaceri;</p> <p>În anul 2008 au fost cuprinși la cursuri 464 de șomeri proveniți din mediul rural, care au beneficiat de servicii</p>	<p>costurilor, distanței, lipsa oportunităților de formare profesională a adulților în mediul rural;</p> <p>Oferta limitată de formare asigurată prin Centrul de formare profesională din cadrul AJOFM (19 meserii/ocupații: operator confecționar industrial; zidar – pietrar - tencuitor; dulgher – tâmplar - parchetar; zugrav – ipsosar – tapetar - vopsitor; fierar betonist; montator prefabricate; mozaicar - faianțar; instalator instalații tehnico-sanitare și de gaze; lăcătuș construcții metalice și utilaj tehnologic; electrician în instalații energetice; sudor; tâmplar universal; lucrător în comerț; ospătar (chelner) - vânzător în unități de alimentație; bucătar; preparator produse lactate; frizer – coafor – manichiurist - pedichiurist; operator introducere, validare și prelucrare date; contabil; inspector resurse umane;</p> <p>Din aceasta ofertă lipsesc cursuri de antreprenoriat, manager de proiect etc.;</p> <p>În anul 2008 din mediul rural nu a participat nicio persoană la cursuri de calificare/recalificare, altele decât șomeri.</p> <p>Nu sunt interesați pentru dezvoltarea unei afaceri personale;</p> <p>Numărul relativ mare al șomerilor tineri, șomerilor de lungă durată în mediul rural;</p> <p>Nivel scăzut de instruire a persoanelor cu vârste de 15</p>		

FONDUL SOCIAL EUROPEAN

Investește în
OAMENI

“Strategie integrată pentru dezvoltarea inițiativei private în sectoarele non-agricole în zonele rurale ale jud. Bacău”
POSDRU/52/5.2/G/38328

Proiect cofinanțat de Fondul Social European prin Programul Operațional Sectorial Dezvoltarea Resurselor Umane 2007-2013. Investește în oameni!



Proiect finanțat de
UNIUNEA EUROPEANĂ



MINISTERUL MUNCII, FAMILIEI ȘI
PROTECȚIEI SOCIALE
AMPOSDRU



FONDUL SOCIAL EUROPEAN
POSDRU
2007-2013



INSTRUMENTE STRUCTURALE
2007-2013



Puncte tari	Puncte slabe	Oportunități	Amenințări/riscuri
<p>gratuite de formare profesională, dintr-un total de 1271 de cursanți;</p> <p>Populația din mediul rural reprezintă o resursă importantă pentru economia județului Bacău. Această categorie de populație poate deveni un grup țintă în contextul dezvoltării inițiativelor antreprenoriale în mediul rural;</p>	<p>ani și peste;</p> <p>Un procent ridicat al populației ocupate nu a lucrat niciodată, neavând vechime în câmpul muncii ceea ce atrage după sine creșterea alocării de resurse financiare pentru ajutoare sociale la bătrânețe.</p> <p>Accesul la un loc de muncă în comunitate este condiționat de: lipsa locurilor de muncă și a calificărilor solicitate pe piața muncii.</p> <p>Planurile de formare profesională și politicile de ocupare ale forței de muncă produc rezultate parțiale, nu își ating publicul țintă;</p> <p>Implicarea redusă a administrației publice locale pentru creșterea gradului de ocupare, creare de locuri de muncă și implicit pentru dezvoltarea durabilă a mediului rural.</p>		

FONDUL SOCIAL EUROPEAN

Investește în
OAMENI

“Strategie integrată pentru dezvoltarea inițiativei private în sectoarele non-agricole în zonele rurale ale jud. Bacău”
POSDRU/52/5.2/G/38328

Proiect cofinanțat de Fondul Social European prin Programul Operațional Sectorial Dezvoltarea Resurselor Umane 2007-2013. Investește în oameni!



Proiect finanțat de
UNIUNEA EUROPEANĂ



MINISTERUL MUNCII, FAMILIEI ȘI
PROTECȚIEI SOCIALE
AMFOSDRU



FONDUL SOCIAL EUROPEAN
POSDRU
2007-2013



INSTRUMENTE STRUCTURALE
2007-2013



Resursele umane ca resursă a spațiului rural

Capitalul uman prezintă importanță deosebită pentru dezvoltarea rurală. Din acest punct de vedere resursa umană și disponibilitatea acesteia este un punct tare al mediului rural (54,59% din populația județului se află în mediul rural, în mediul rural locuiește 58,48% din populația activă, din care 45,57% aparțin grupei în vârstă de muncă). Există o legătură directă între dezvoltarea rurală și diversificarea economiei rurale și nivelul de educație, al cunoștințelor și calificării resursei umane. Nivelul scăzut de instruire se reflectă în calitatea forței de muncă din mediul rural, fiind un factor restrictiv pentru dezvoltarea economică din aceasta zonă. Cercetarea realizată la nivelul spațiului rural evidențiază un interes pentru calificare/recalificare și o relativă mobilitate a forței de muncă. Deși îmbunătățirea și menținerea unui nivel adecvat al infrastructurii de bază este un element important în dezvoltarea socio-economică a mediului rural, formarea profesională reprezintă „motorul” pentru dezvoltarea durabilă. Din aceasta perspectivă, accesul populației adulte la activități de formare profesională continuă în mediul rural este un punct slab.

Infrastructura și facilitățile aferente educației profesionale constituie instrumente importante pentru conversia forței de muncă agricole în forță de muncă non-agricolă dar sunt insuficient valorificate în mediul rural. Economia rurală non-agricolă utilizează un procent foarte mic din populația rurală activă. Pe fondul crizei economice numărul locurilor de muncă din domenii non-agricole a scăzut.

Pe de altă parte, în ultimii ani se constată o pondere foarte mică a populației ocupată în agricultură (4,87%) față de alte domenii de activitate (comerț-23,08%; construcții- 20,99%; industria lemnului – 14,88% și o creștere a populației ocupate în comerț, construcții, transport, administrație publică, asistență socială, etc).

Un alt punct slab cu efecte sociale puternice este ponderea ridicată a



Proiect finanțat de
UNIUNEA EUROPEANĂ



MINISTERUL MUNCII, FAMILIEI ȘI
PROTECȚIEI SOCIALE
AMFOSDRU



FONDUL SOCIAL EUROPEAN
POSDRU
2007-2013



INSTRUMENTE STRUCTURALE
2007-2013



șomerilor în mediul rural – (52,63% șomeri înregistrați în mediul rural la finalul anului 2009) corelată cu, calificări care nu sunt actuale pe piața muncii (sondor, miner, lăcătuș mecanic, operator chimist, manipulant etc). Mentalitatea pasivă asociată cu lipsa de opțiuni, inițiativă și putere de decizie a populației din mediul rural completează lista punctelor slabe/problemelor identificate în mediul rural.

Diversificarea activităților din zona rurală rămâne o problemă care trebuie rezolvată și de a cărei rezolvare depinde creșterea gradului de ocupare a populației din mediul rural și crearea de locuri de muncă. Diversificarea activităților din zona rurală prin dezvoltarea micro-intreprinderilor/intreprinderilor este condiționată pe de altă parte în mod direct prin dezvoltarea spiritului antreprenorial în mediul rural. Spiritul antreprenorial constituie un element care se dezvoltă în rândul celor care au lucrat în străinătate, aceștia fiind mai curând dispuși să investească în domenii non-agricole. Realizarea unei strategii, planuri de acțiune pentru creșterea gradului de ocupare, formare, calificare a populației din mediul rural, valorificarea infrastructurii educaționale și informaționale existente, introducerea unui sistem de formare profesională de tipul e-learning prin valorificarea infrastructurii existente, dezvoltarea unei rețele de centre/servicii de informare, orientare, formare profesională, dezvoltarea unei rețele de centre/servicii de informare, orientare, formare profesională sunt oportunități și măsuri care pot atenua punctele slabe enunțate.

Lipsa de măsuri care să contracareze efectele acestor tendințe, lipsa de reacție în fața oportunităților descrise, cât și creșterea impactului deficiențele enumerate pot genera o serie de amenințări pentru dimensiunea socială a dezvoltării durabile a spațiului rural al județului Bacău: creșterea șomajului, în special în rândul tinerilor, creșterea cheltuielilor cu asistență socială, adâncirea diferențelor dintre urban și rural, dintre estul și vestul județului, accentuarea sărăciei etc.



Proiect finanțat de
UNIUNEA EUROPEANĂ



MINISTERUL MUNCII, FAMILIEI ȘI
PROTECȚIEI SOCIALE
AMFOSDRU



FONDUL SOCIAL EUROPEAN
POSDRU
2007-2013



INSTRUMENTE STRUCTURALE
2007-2013



CAPITOLUL 3: PROBLEME CHEIE ȘI DIRECȚII DE DEZVOLTARE

3.1. Activitatea economică din mediul rural

Probleme cheie identificate

Economia rurală prezintă diferențieri semnificative în funcție de regiuni, de trăsăturile demografice specifice, sociale și economice. Această diferențiere este vizibilă mai ales în ceea ce privește sărăcia în spațiul rural românesc, reflectată într-un nivel scăzut de trai al populației și în lipsa de surse de venituri alternative.

Conform datelor statistice, agricultura, industria alimentară și silvicultura sunt de o importanță primordială pentru economia rurală, prezența activităților non-agricole, legate de sectorul primar, fiind nesemnificative în termeni economici. Activitățile economice din mediul rural acoperă o gamă limitată de activități productive și nu valorifică suficient resurselor locale. Veniturile gospodăriilor din mediul rural provin din producția agricolă realizată în gospodărie în detrimentul veniturilor monetare care ar putea rezulta din salarii.

La nivel național, activitățile non-agricole din spațiul rural includ: minierul, producerea energiei și silvicultura, procesarea produselor alimentare, mici activități comerciale, de servicii și meșteșugărești. Cu excepția industriei miniere și a industriei energetice, activitățile non-agricole sunt derulate cu precădere de către micro-întreprinderi și întreprinderi mici și mijlocii.

Una din problemele fundamentale cu care se confruntă economia rurală este reprezentată de impactul procesului de restructurare din agricultură și nevoia de diversificare și creștere a economiei rurale din sectorul non-agricol.

Economia rurală este slab dezvoltată și diversificată și încă dependentă de activitățile agricole, ceea ce are drept consecință venituri reduse pentru întreprinzătorii din mediul rural. Calitatea vieții din mediul rural depinde în mod direct de diversificarea economiei rurale.



Proiect finanțat de
UNIUNEA EUROPEANĂ



MINISTERUL MUNCII, FAMILIEI ȘI
PROTECȚIEI SOCIALE
AMFOSDRU



FONDUL SOCIAL EUROPEAN
POSDRU
2007-2013



INSTRUMENTE STRUCTURALE
2007-2013



Direcții de acțiune:

1. Se are în vedere încurajarea înființării și dezvoltării micro-intreprinderilor care să inițieze activități economice în zona rurală, forță de muncă putându-se orienta astfel, către sectorul producției non-agricole la scară mică, al serviciilor sau poate fi absorbită ca personal angajat. Situația precară a veniturilor din mediul rural justifică pe deplin nevoia de dezvoltare a unei economii rurale diversificate, pornind de la potențialul de dezvoltare actual în sectorul non-agricol, ca sursă durabilă de asigurare a unui nivel de trai decent al populației rurale, precum și de dezvoltarea economiei rurale.

2. Preocupările prioritare ale administrației publice locale trebuie să fie axate pe dezvoltarea micii industrii în toate comunele, care să răspundă cerințelor comunităților locale, în raport cu resursele materiale și umane existente. Strategiile de dezvoltare locală trebuie să includă obiective și măsuri care să vizeze dezvoltarea economică în domenii non-agricole, stimularea și sprijinirea mediului antreprenorial. Spațiul rural pot fi dezvoltate activități economice ce utilizează abordări creative și inovative în domenii oarecum: economia cunoașterii, industrie ușoară, prefabricare, asamblare, servicii, depozitare, logistică.
3. Creșterea competitivității firmelor din mediul rural prin acces la servicii de consultanță și profesionalizarea resurselor umane (persoane angajate)
4. Dezvoltarea serviciilor/structurilor de sprijin pentru activitatea economică din mediul rural



Proiect finanțat de
UNIUNEA EUROPEANĂ



MINISTERUL MUNCII, FAMILIEI ȘI
PROTECȚIEI SOCIALE
AMFOSDRU



FONDUL SOCIAL EUROPEAN
POSDRU
2007-2013



INSTRUMENTE STRUCTURALE
2007-2013



3.2. MEDIUL ANTREPRENORIAL ȘI DE AFACERI

Probleme cheie

Analiza întreprinderilor și microîntreprinderilor din spațiul rural evidențiază capacitatea lor relativ scăzută de a se dezvolta pentru a satisface nevoile populației rurale, acest lucru având la baza o mentalitate antreprenorială slab dezvoltată, dar, mai cu seamă, o infrastructură de baza necorespunzătoare.

Dezvoltarea mediului antreprenorial din mediul rural este condiționată de atractivitatea scăzută a spațiului rural datorită infrastructurii, utilităților insuficient dezvoltate. Infrastructură de transport, utilități, comunicații deficitară la nivel calitativ și cantitativ, de lipsa sprijinului din partea administrației publice locale și în principal de lipsa de comunicare dintre mediul de afaceri și autoritățile locale. În ultimul an se constată scăderea, diminuarea interesului pentru afaceri în ultimul an, odată cu criza economică ceea ce demonstrează a anumită inconsistență a deciziei investiționale (nu există un studiu de piață, un plan de afaceri etc);

La nivel rural, ponderea femeilor cu inițiative antreprenoriale este extrem de redusă. În general există o atitudine închisă a managerilor din rural față de dezvoltarea afacerii și crearea de locuri de muncă, fiind justificată prin enunțarea unei serii de factori precum: dificultăți de desfacere a produselor proprii, acces dificil la credite, dificultăți în asigurarea de forță de muncă calificată, dificultăți în asigurarea materiilor prime, lipsa facilităților fiscale, credite preferențiale, identificarea de noi segmente de piață, susținere din partea autorităților, consultanță managerială.

Mediul de afaceri din spațiul rural are nevoie de asociere sau aderare la o structură care să sprijine, coaguleze și să-i reprezinte interesele. Este evidentă necesitatea promovării beneficiilor asocierii sau aderării la o astfel de structură și a încurajării demersurilor în acest sens. Din punct de vedere al schimbului de



Proiect finanțat de
UNIUNEA EUROPEANĂ



MINISTERUL MUNCII, FAMILIEI ȘI
PROTECȚIEI SOCIALE
AMFOSDRU



FONDUL SOCIAL EUROPEAN
POSDRU
2007-2013



INSTRUMENTE STRUCTURALE
2007-2013



experiențe observăm faptul că managerii au nevoie să interacționeze cu alți parteneri de afaceri, metoda prin care pot găsi noi soluții pentru dezvoltarea afacerii, prin utilizarea unor exemple de abordare ale problemelor depistate din punct de vedere economic. Procentul respondenților care consideră ca au nevoie de asistență juridică/economică justifică înființarea unui punct de informare și stabilire a unei modalități care să le faciliteze accesul la informații. Accesibilitate redusă la servicii de sprijin ce le pot crește considerabil productivitatea, precum serviciile de consultanță sau de formare pentru propriile resurse umane. Nevoile identificate la nivelul mediului de afaceri: formare și consiliere managerială, informare și consiliere privind modalitățile de finanțare prin fonduri structurale și dezvoltarea afacerii, consultanță în identificarea de noi segmente de piață spre care se pot îndrepta managerii, formare și perfecționare în domeniile în care activează afacerea, recalificarea propriilor angajați.

Direcții de acțiune

1. Economia rurală poate fi dezvoltată prin încurajarea mediului antreprenorial și a inițiativelor în domeniul serviciilor pentru populația rurală (croitorie, frizerie, cizmărie, conectare și difuzare internet, mecanizare, transport, reparații unelte și obiecte de uz casnic), turismului, meșteșugurilor, industriei alimentare, industriei ușoare (articole de pielărie, încălțăminte, lână, tricotaje etc), industriei lemnului (prelucrare secundară), construcțiilor, valorificarea resurselor energetice regenerabile etc.
2. O strategie cuprinzătoare de sprijinirea a mediului de afaceri din mediul rural trebuie elaborată pentru a spori atractivitatea investițională a mediului rural, dezvoltarea serviciilor reprezintă un factor important pentru ridicarea calității vieții și de sporire a atractivității zonelor rurale.
3. Dezvoltarea mediului de afaceri din mediul rural va avea nevoie de toată susținerea autorităților publice județene și locale. Strategiile de dezvoltare locala trebuie să includă obiective și măsuri care să vizeze stimularea și



Proiect finanțat de
UNIUNEA EUROPEANĂ



MINISTERUL MUNCII, FAMILIEI ȘI
PROTECȚIEI SOCIALE
AMFOSDRU



FONDUL SOCIAL EUROPEAN
POSDRU
2007-2013



INSTRUMENTE STRUCTURALE
2007-2013



- sprijinirea mediului antreprenorial.
4. Succesul strategiei de diversificare a activităților economice în domenii non-agricole depinde de modul în care GAL-urile vor reuși să coaguleze actorii sociali publici și privați în scopul dezvoltării durabile a spațiului rural.
 5. Este nevoie de formare, dobândire de Competențe într-o serie de domenii de la tehnologie și afaceri până la probleme de interes general, cum ar fi mediul, sănătatea și siguranța ocupațională care să asigure competitivitatea afacerilor.
 6. Sectorul micii industrii artisanale constituie un potențial important care ar putea fi exploatat.
 7. Mediul antreprenorial din spațiul rural trebuie să beneficieze de activități de informare, consiliere și orientare antreprenorială.
 8. Investiții în tehnologia broadband și în instalarea generală a TIC în cadrul întreprinderilor din mediul rural pentru creșterea performanței acestora.
 9. Încurajarea și promovarea asocierii oamenilor de afaceri din spațiul rural în structuri (de exemplu Asociații patronale) care să-i sprijine, coaguleze și să le reprezinte interesele.
 10. Crearea de modele de succes în cât mai multe localități, din rândul întreprinzătorilor locali și a angajaților, ce și-au îmbunătățit situația materială și socială ca urmare a participării la proiect și promovarea acestora; Organizarea de schimburi de experiență județeană/regională/națională.
 11. În contextul promovării obiectivelor transversale, pe baza principiului egalității de șanse, dezvoltarea mediului antreprenorial și de afaceri din mediul rural trebuie să țină cont și de valorificarea femeilor ca potențial antreprenor. Încurajarea dezvoltării spiritului antreprenorial în rândul femeilor din mediul rural.
 12. Crearea unei rețele județene de consultanți experți în dezvoltarea abilităților antreprenoriale, accesibili în cadrul birourilor de informare sau pe internet prin intermediul unei platforme de tipul e-learning.



Proiect finanțat de
UNIUNEA EUROPEANĂ



MINISTERUL MUNCII, FAMILIEI ȘI
PROTECȚIEI SOCIALE
AMFOSDRU



FONDUL SOCIAL EUROPEAN
POSDRU
2007-2013



INSTRUMENTE STRUCTURALE
2007-2013



13. Furnizarea de programe de formare profesională pentru manageri, specialiști în MRU și angajați Se vor organiza cursuri autorizate CNFPA: Inspector resurse umane; Competențe informatice; Managementul proiectelor, Competențe comune (Organizarea locului de muncă, Igiena și securitatea muncii, Autodezvoltare profesională, Muncă orientată către client, Metode de căutare a unui loc de muncă, Comunicare, Negociere, Leadership, Lucrul în echipă, Rezolvare de probleme)

3.3. Resursele umane din mediul rural

Probleme cheie

Capitalul uman prezintă importanță deosebită pentru dezvoltarea rurală. Cu toate acestea se constată o insuficientă utilizare a resursei umane din mediul rural și dependentă accentuată de prestațiile sociale, corelată cu o eficiență limitată a capitalului uman din mediul rural datorată și nivelului scăzut de instrucție/pregătire/calificare profesională a populației rurale.

Raportat la sfârșitul anului 2009, 52,63% dintre șomerii înregistrați la nivelul județului Bacău se află în mediul rural. Numărul de șomeri din mediul rural a scăzut în intervalul decembrie 2006 - decembrie 2007, după care a înregistrat o creștere considerabilă în intervalul 01.01. - 31.12.2009, cu 1.606 persoane.

Un procent ridicat al populației ocupate nu a lucrat niciodată, neavând vechime în câmpul muncii ceea ce atrage după sine creșterea alocării de resurse financiare pentru ajutoare sociale la bătrânețe. Economia rurală non-agricolă utilizează un procent foarte mic din populația rurală activă. Pe fondul crizei economice numărul locurilor de muncă din domenii non-agricole a scăzut. Mentalitatea pasivă asociată cu lipsa de opțiuni, inițiativa și putere de decizie a populației din mediul rural.



Proiect finanțat de
UNIUNEA EUROPEANĂ



MINISTERUL MUNCII, FAMILIEI ȘI
PROTECȚIEI SOCIALE
AMFOSDRU



FONDUL SOCIAL EUROPEAN
POSDRU
2007-2013



INSTRUMENTE STRUCTURALE
2007-2013



Direcții de acțiune

1. Programele/intervențiile generatoare de locuri de muncă trebuie corelate cu programele de formare și dezvoltare a abilităților resursei umane. Dobândirea abilităților/competențelor este o condiție esențială pentru dezvoltarea capitalului uman și pentru adaptarea acestuia la cerințele noilor activități economice. Prin urmare, principala direcție de acțiune vizează dezvoltarea și valorificarea resurselor umane din mediul rural.
2. Organizarea unor birouri de informare/orientare și formare la nivelul comunităților rurale care să creeze, promoveze oportunitățile pentru ocuparea activă a forței de muncă și crearea de mici întreprinderi pentru dezvoltarea economică în mediul rural.
3. Instruirea directă și module de consultanță directă sau pe internet prin intermediul rețelei de consultanți experți, în dezvoltarea unui proiect de întreprindere
4. Creșterea gradului de ocupare și crearea de locuri de muncă prin dezvoltarea întreprinderilor.
5. Organizarea activităților de formare pentru dezvoltarea de competențe care nu sunt acoperite de programul de formare al AJOFM: Inspector resurse umane, Competențe informatice, Managementul proiectelor, Competențe comune (Organizarea locului de muncă, Igiena și securitatea muncii, Autodezvoltare profesională, Muncă orientată către client, Metode de căutare a unui loc de muncă, Comunicare, Negociere, Leadership, Lucrul în echipă, Rezolvare de probleme).
6. Transformarea șomerilor, a persoanelor neocupate din mediul rural în promotori și consultanți în dezvoltarea spiritului antreprenorial în cadrul propriei comunități rurale.



Proiect finanțat de
UNIUNEA EUROPEANĂ



MINISTERUL MUNCII, FAMILIEI ȘI
PROTECȚIEI SOCIALE
AMFOSDRU



FONDUL SOCIAL EUROPEAN
POSDRU
2007-2013



INSTRUMENTE STRUCTURALE
2007-2013



În concluzie,

Având în vedere situația actuală ce caracterizează dezvoltarea mediului de afaceri în spațiul rural este necesar un program de sprijin la nivel județean și local susținut pentru promovarea activităților non-agricole care să conducă la creșterea veniturilor populației rurale, crearea de locuri de muncă, diminuarea disparităților dintre rural și urban.

Este necesară promovarea diversificării activităților prin asimilarea de noi Competențe antreprenoriale, DOBÂNDIREA de noi abilități și furnizarea de noi servicii pentru populația rurală. Se impune, implicit și o schimbare de mentalitate în rândul populației din mediul rural.